

BAB I

GAMBARAN UMUM PERUSAHAAN

1.1 Sejarah PT. Sari Dumai Sejati (SDS)

PT. Sari Dumai Sejati (SDS) adalah perusahaan yang terhubung dalam Apical Group, *RGE Pte Ltd* yang didirikan oleh Sukanto Tanoto pada tahun 1973 sebagai RGM. Aset yang dimiliki oleh perusahaan RGE per hari melebihi US\$ 15 miliar dengan lebih 50.000 karyawan yang memiliki operasi di Indonesia, China, Malaysia, Brazil, dan Philipina. Jaringan penjualan perusahaan meliputi empat benua yang saat ini berpusat di Singapura. RGE Ltd adalah sebuah group perusahaan kelas dunia yang berfokus pada industri manufaktur berbasis sumber daya yang produknya di ubah menjadi produk akhir yang dapat meningkatkan kualitas hidup sehari – hari. Apical Group Ltd adalah salah satu eksportir minyak terbesar di Indonesia, memiliki dan mengontrol spectrum yang luas dari nilai bisnis minyak sawit. Pengolahan dan perdagangan minyak sawit untuk keperluan domestik dan ekspor internasional. Kawasan PT. Sari Dumai Sejati memiliki luas area sekitar 60 ha yang terdiri dari main office, 5 plant refinery, plant biodiesel, plant Oleochemicals, plant KCP, dan beberapa utility seperti *Waste Water Treatment Plant (WWTP)*, power plant, dan desalination, yang saling tersusun berdasarkan keterkaitan proses. Berikut ini merupakan proses di PT.Sari Dumai Sejati.

Model bisnis Apical Ltd di bangun berdasarkan tiga kekuatan inti yaitu:

1. Sebuah sumber CPO jaringan yang profesional dan Luas di Indonesia
2. Integritas penuh atas kilang primer dan sekunder efisien dilokasi strategis di Indonesia dan China
3. Saluran logistik yang efisien didukung oleh manufaktur Apical sendiri untuk memberikan kualitas CPO dan PKO kepada customer, baik
4. diverifikasi mulah rumah perdagangan Internasional maupun industri lokal.

Apical di bentuk pada tahun 2006 untuk mnjalankan bisnis hilir kelapa sawit dan RGE, kegiatan usaha hilir sebenarnya dimulai dari awal tahun 1989 dengan perolehan 30 ton per kilang minyak sawit per hari di Tanjung Balai Sumatera oleh Asian Agri. Bisnis Apical Group terdiri dari beberapa aktifitas – aktifitas utama di bawah ini:

1. pengilangan dan Fraksinasi CPO (Crude Palm Oil), CPKO (Crude Palm Kernel Oil) dan minyak nabati
2. penghancuran inti sawit
3. produksi mentega putih, margarin, powder fat, formulated fast dan biodisel
4. produksi asam lemak
5. perdagangan dan distributor CPO dan PKO ke pasar global

Apical Group untuk wilayah Sumatera memiliki luas lahan sawit sekitar 150.000 ha dan 17 unit PKS (Pabrik Kelapa Sawit). Bahan baku yang di butuhkan oleh PT. Sari Dumai Sejati adalah CPO yang di suplai dari berbagai PKS yang tergabung dalam Apical Group yang nantinya akan didistribusikan melalui truk tangki dan tengker pengangkut CPO. PT. Sari Dumai Sejati memiliki 4 plant yaitu Refinery, Oleochemicals, Biodiesel, KCP (Kernel Crushing Plant) yang mana kapasitas prouksi tiap plant tersebut di tunjukan pada tabel 1.1 berikut ini:

Tabel 1. 1 Kapasitas Produksi Apical Group di Dumai

| Plant | Kapasitas (TPD) |
|---------------|------------------------|
| Refinery 1 | 1.700 |
| Refinery 2 | 1.700 |
| Refinery 3 | 3.200 |
| Refinery 4 | 1.800 |
| Refinery 5 | 650 |
| Oleochemicals | 1.000 |
| Biodiesel | 1.200 |
| KCP | 1.580 |

Dapat di lihat pada tabel di atas dan total kapasitas produksi Apical Group Dumai adalah 12.830 TPD (Ton Per Day).

PT. Sari Dumai Sejati beroperasi selama 24 jam setiap harinya, kecuali pada saat Shutdown plant, yaitu aktivitas perawatan dan perbaikan menyeluruh terhadap peralatan pabrik. Biasanya perawatan tersebut dilakukan 6 bulan sekali untuk setiap plant nya.

Adapun produk utama dari Apical Group dapat di lihat pada gambar dibawah ini:



Gambar 1.1 Produk Utama Apical Group

1.2 Deskripsi Logo Perusahaan

Logo Apical Group terdiri dari dua warna, yaitu gambar bagian air drop berwarna emas dan bagian tulisan Apical berwarna hijau. Dapat di lihat pada gambar berikut ini :



Gambar 1.2 Logo Apical Group

Keterangan Gambar:

1. Warna Hijau: melambangkan peduli lingkungan/mendukung lingkungan
2. Warna Emas: melambangkan keuntungan bisnis

Logo Apical ini mengandung beberapa pengertian. Nama Apical artinya posisi puncak dan air drop artinya perusahaan yang berinovasi.

1.3 Tujuan, Visi dan Core Values RGE Group

A. Tujuan RGE

Tujuan RGE adalah meningkatkan kualitas hidup melalui pengembangan sumber daya. Menjadi salah satu perusahaan yang inovatif dan senantiasa menciptakan manfaat bagi masyarakat, Negara, iklim, pelanggan dan perusahaan. Adapun Core Values RGE adalah:

1. Complement Team
Bekerja sama sebagai tim yang melengkapi, proaktif dan saling membantu untuk mencapai tujuan bersama.
2. Ownership
Mencapai hasil yang memuaskan dalam waktu yang singkat dengan kualitas terbaik dan cost yang rendah
3. People
Mewujudkan sikap hormat, bermanfaat, perhatian dan saling menghargai pada lingkungan perusahaan, serta pengembangan dan melatih setiap individu sehingga mencapai potensi penuh
4. Integrity
Melaksanakan sikap kejujuran dan keteguhan pada setiap saat
5. Costumers
Memahami keinginan konsumen dan memberikan nilai terbaik untuk kepuasan mereka
6. Continious Improvement
Tidak merasa puas dan selalu berusaha untuk melakukan perbaikan

1.4 Visi dan Misi Apical Group

Adapun Visi dan misi Apical Group adalah menjadi perusahaan minyak nabati bersekala dunia yang terkemuka dan berkelanjutan.

Misi Apical Group Sebagai berikut:

1. *Achivement Thorgh Team Work*

Kami bekerja sama sebagai tim yang saling melengkapi, proaktif dan membantu satu sama lain untuk mencapai tujuan bersama

2. *Passion*

Kami berkeinginan tentang apa yang kita lakukan. Kami berusaha mencapai hasil yang diinginkan dalam waktu yang singkat dan cost serendah rendahnya

3. *Integrity*

Kami bersikap keras pada aspek kejujuran dan integritas, kami mengatakan apa yang kami maksud dan berarti apa yang kami lakukan

4. *Care*

Kami memperlakukan orang-orang kami dengan hormat dan martabat, serta mengembangkan dan melatih orang-orang sehingga mereka mencapai potensi penuh mereka, serta dapat memperhatikan dan menghargai orang-orang di sekitar kita berdasarkan kontribusi mereka

5. *Active Corporative Citizen*

Sebagai warga Negara yang baik, kami secara aktif mengelola masalah lingkungan hidu dengan baik.

6. *Leadership*

Kami memimpin dengan contoh yang kompeten, kami percaya bahwa dalam pengambilan kepemilikan dan memiliki sikap bisa memalukan dalam bekerja untuk tujuan kami

1.5 Struktur Organisasi

PT. Sari Dumai Sejati mempunyai struktur organisasi yang tersusun secara vertikal dari pimpinan tertinggi hingga pelaksana-pelaksana di bawahnya yang

terbagi menjadi beberapa departemen. Struktur tersebut memperlihatkan dengan jelas pembagian kerja, pembagian wewenang, dan tanggung jawab masing-masing personil dan departemen dalam pengelolaan pabrik sehingga tercipta koordinasi yang baik. Adapun struktur organisasi yang telah ditetapkan oleh PT. Sari Dumai Sejati dapat di lihat pada gambar di bawah ini:

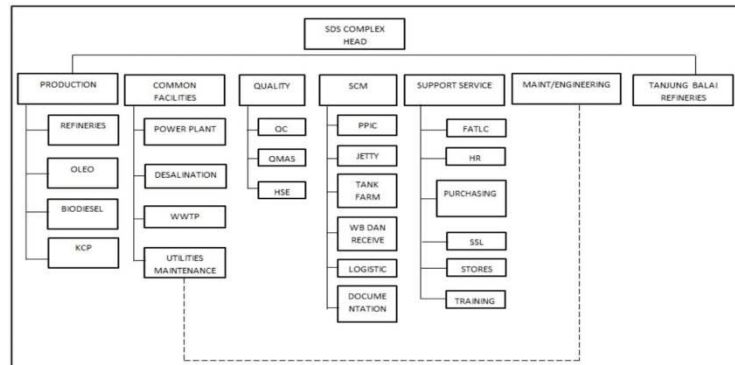

Gambar 1 3 Struktur Organisasi SDS Complex

A. SDS Complex Head

PT.Sari Dumai Sejati dipimpin oleh seorang *Complex Head* yang memiliki tugas dan wewenang untuk menyusun rencana, menyelenggarakan, dan mengevaluasi kegiatan yang berlangsung di PT. Sari Dumai Sejati secara keseluruhan. *Complex Head* membawahi dua orang *General Manager*. *General Manager* merupakan fungsi jabatan kerja pada sebuah perusahaan yang bertugas memimpin, mengelola, dan mengkoordinasikan semua hal yang berkaitan dengan jalanya roda perusahaan. Adapun tugas dan tanggung jawab *General Manager* antara lain:

1. Memimpin perusahaan dan menjadi motivator bagi karyawanya
2. Mengelola operasional harian perusahaan
3. Merencanakan, melaksanakan, mengkoordinasikan, mengawasi, dan menganalisis semua aktivitas bisnis perusahaan
4. Mengelola perusahaan sesuai dengan visi dan misi perusahaan
5. Memastikan setiap departemen melakukan strategi perusahaan dengan efektif dan optimal
6. Mengelola anggaran keuangan perusahaan

7. Memutuskan dan membuat kebijakan untuk kemajuan perusahaan

Seorang General Manager di bantu oleh Manager Departement dari setiap departemen yang di bawahnya, kecuali Section Comon Facilities, QC/QMS/HSE, dan Maintanance/Engineering.

B. *Production*

Tugas utama fungsi ini adalah mengevaluasi proses, memberikan saran-saran peningkatan kinerja operasi secara kerseluruhan, serta melakukan pengembangan proses setiap produksi. Produk yang dihasilkan dari beberapa departemen produksi, meliputi:

1. Departemen *Plant Refinery*

Departemen ini melakukan proses pengolahan *Crude Palm Oil* (CPO) hingga menghasilkan produk minyak goreng *Refinef Bleached Deodorized Palm Olein* (RBDPO) dan *Refined Bleached Deodorized Palm Stearin* (RDBPS) sebagai produk utama, serta *Palm Fatty Acid Distillate* (PFAD) sebagai produk samping.

2. Departemen *Plant Oleochemicals*

Departemen ini menghasilkan produk berupa metil *ester*, *gliserin*, dan *fatty acid*

3. Departemen *Plant Biodiesel*

Produk yang dihasilkan dari proses pengolahan CPO di *plant* biodiesel adalah biodiesel atau *Fatty Acid Methyl* (FAME) dan gliserol sebagai produk utama, serta fattu matter sebagai produk samping.

4. Departemen *Kernel Crushing Plant* (KCP)

Departemen ini melakukan proses pengolahan *Crude Palm Oil* (CPKO) hingga menghasilkan minyak kernel sebagai produk utama dan *Palm Kernel Ecpeller* (PKE) sebagai produk samping.

1.5.3 Common Facilities

Tugas utama fungsi ini adalah mengevaluasi proses dalam memberikan peningkatan kinerja dan pengembangan operasi secara keseluruhan. Serta melakukan peningkatan proses setiap produksi. Fungsi ini di bagi menjadi beberapa bagian, yaitu:

1. Departemen *Power Plant*

Departemen ini melakukan proses pembangkit listrik boiler berbahan bakar batu bara. Kapasitas total listrik yang dapat di hasilkan yaitu 32 megawatt (MW) dengan kapasitas 16 MW per turbin bertenaga batu bara, dengan menggunakan turbin untuk menghasilkan steam (uap).

2. Departemen Desakination

Departemen ini melakukan proses penyulingan air laut untuk menghilangkan kadar garam berlebih dalam air untuk menjadi air tawar. Metode yang di gunakan adalah *Reverse Osmosis* (RO). Adapun air yang di produksi dapat di gunakan untuk kebutuhan pemakaian proses, Kebersihan, serta hidrat.

3. Departemen *Waste Water Treatment Plant (WWTP)*

Struktur yang dirancang untuk melakukan pengolahan limbah setiap proses, baik itu limbah biologis maupun kimiawi. Air limbah dihilangkan kontaminannya sehingga dapat di buang ke lingkungan tanpa mencemari lingkungan.

4. Departemen Utility Maintenance

Departemen ini berkaitan dengan energy listrik, steam, air tawar, angin, dan pengolahan limbah. Tugas dari departemen ini antara lain merencanakan, mengkoordinasi, mengarahkan dan mengendalikan kegiatan analisis dan studi terhadap potensi pengembangan peralatan dan pemecahan permasalahan pengoperasian dari segi mekanis, rotating, instrumentasi, dan material. Termasuk penyimpanan rancangan teknik untuk optimasi dan efisiensi, peningkatan yield, utilitas, dan peningkatan orientasi lingkungan dan keselamatan pada unit proses selaras dengan perkembangan teknologi minyak bumi

dengan biaya optimal guna mendapatkan nilai tambah serta peningkatan refinery margins. Bagian-bagian produksi terhadap kinerja fasilitas (listrik, mekanik rotating, equipment dan material) dan juga melakukan evaluasi modifikasi serta pengembangan non proses yang di usulkan oleh proses Maintenance Engineering. Bagian facilityy engineering terdiri dari enam seksi yaitu:

- a. *Mechanical engineering*
- b. *Electrical engineering*
- c. *Material engineering*
- d. *Rotating & instrument engineering*
- e. *Environmental engineering*
- f. *Civil engineering*

1.6 Sistem Management

Aspek-aspek sistem manajemen yang menjadi pertimbangan dalam penetapan kebijakan, metode kerja, dan pelaksanaan aktivitas adalah efektivitas dan keamanan, legal (memenuhi peraturan atau undang-undang), rehabilitas data, dan *corporate social responsibility (CSR)*. Dalam rangka mengintegrasikan aspek-aspek tersebut ke dalam kegiatan operasional perusahaan, sistem mengadopsi dan dirancang memenuhi praktek-praktek terbaik (*best practices*) dunia industri.

1.7 Sistem Kepegawaian

A. Tenaga Kerja

Dalam melaksanakan operasinya, PT Sari Dumai Sejati tentunya membutuhkan tenaga kerja. Tenaga kerja yang ada di PT Sari Dumai Sejati merupakan Karyawan Bulanan Tetap (PBT). Kegiatan pabrik yang terdiri dari pengolahan produksi *Oleochemical*, Biodiesel, *Crude Palm Oil (CPO)*, dan *Crude Palm Kernel Oil (CPKO)* menyerap total tenaga kerja karyawan sejumlah 718 orang. Karyawan-karyawan tersebut terdiri dari berbagai tingkat pendidikan. Untuk menunjang kinerja karyawan, PT. Sari

Dumai Sejati menyediakan berbagai fasilitas yang dapat dimanfaatkan oleh karyawan tersebut. Dengan adanya fasilitas-fasilitas penunjang yang telah disediakan, maka akan menciptakan rasa nyaman sehingga kinerja karyawan pun dapat meningkat. Dengan demikian, produktivitas akan meningkat seiring dengan adanya peningkatan kinerja karyawan. Adapun fasilitas penunjang untuk karyawan yang telah disediakan oleh PT Sari Dumai Sejati adalah sebagai berikut:

1. Mess karyawan
2. Air bersih
3. Listrik
4. Jaminan Kesehatan
5. Kantin

B. Jam Kerja

Jam kerja di PT Sari Dumai Sehati ditetapkan dengan keadaan dan kebutuhan perusahaan, dengan berpedoman pada UU Tenaga Kerja No.1 tahun 1957, yaitu 7 (tujuh) jam 1 (satu) hari dan 40 (empat puluh) jam 1 (satu) minggu, 6 (enam) hari kerja dalam 1 (satu) minggu, atau 8 (delapan) jam 1 (satu) minggu untuk 6 (enam) hari kerja dalam 1 (satu) minggu, atau 8 (delapan) jam 1 (satu) hari kerja dan 40 (empat puluh) jam 1 (satu) minggu untuk 5 (lima) hari kerja dalam 1 (satu) minggu. Waktu kerja untuk masing-masing bagian di PT Sari Dumai Sejati, baik pekerja kantor, pekerja produksi

(Shift dan Non-Shift), bagian logistik/*transport*, gudang kemasan dan bagian keamanan diatur terpisah dengan berpedoman pada jam kerja perusahaan. Masing-masing pekerja yang bersangkutan sesuai sifat dan kondisi kerja setelah melaksanakan pekerjaan selama 4 (empat) jam terus-menerus akan diberikan waktu istirahat paling sedikit 30 (tiga puluh) menit dan waktu istirahat tidak diperhitungkan sebagai jam kerja. Terdapat dua jadwal kerja di PT Sari Dumai Sejati, yaitu jadwal regular atau disebut

dengan General time (Non-Shift) dan jadwal *Shift Time*. Jam kerja untuk *General time* disajikan dalam tabel berikut:

Tabel 1. 2 Jam kerja operasional general time

| Hari Kerja | Jam Kerja | Istirahat | Jam Kerja |
|-------------------|------------------|------------------|------------------|
| Senin s.d Jum'at | 08.00 – 12.00 | 12.00 – 13.30 | 13.30 – 17.00 |
| Sabtu | 08.00 – 12.00 | - | - |

General time akan mendapatkan hari off atau libur pada hari sabtu atau minggu

Jadwal kerja shift di PT. Sari Dumai Sejati diatur sesuai shift dan ditetapkan ada 3 (tiga) shift dalam satu hari dengan masing-masing shift bekerja selama 7(tujuh) jam. Kelebihan jam kerja akan dihitung sebagai lembur. Jam kerja shift time adalah sebagai berikut:

1. Shift 1: Pukul 07.00 s.d 15.00 WIB
2. Shift 2: Pukul 15.00 s.d 23.00 WIB
3. Shift 3: Pukul 23.00 s.d 07.00 WIB

Jadwal shift time akan mendapatkan hari off atau libur pada hari sabtu, minggu, dan senin.

C. Kerja lembur

Apabila perusahaan memerlukan, maka pekerja harus bersedia untuk melakukan kerja lembur sesuai dengan ketentuan anatara lain:

1. Untuk memenuhi rencana kerja perusahaan dan pelayan terhadap pelanggan.
2. Jika pada waktu-waktu tertentu atau berulang ada pekerjaan yang harus segera di selesaikan dan tidak mungkin ditangguhkan.

3. Dalam keadaan terjadinya bahaya seperti kebakaran, banjir, bencana alam, wabah dan lain-lain.

Pelaksanaan kerja lembur di atur sebagai berikut:

1. Perintah kerja lembur dari atasan masing-masing secara tertulis disampaikan sebelum kerja lembur tersebut dilaksanakan, kecuali dalam keadaan yang sangat mendesak.
2. Setelah kerja lembur selesai dilaksanakan, laporan pelaksanaan kerja lembur di tulis dalam surat lembur oleh atasan masing-masing disertai Surat Perintah Lembur (SPL) dan diserahkan ke bagian personalia.
3. Kerja lembur yang bukan atas dasar perintah pimpinan perusahaan (tanpa SPL) dianggap tidak ada lembur karena dianggap tidak sah.

Setiap pekerja yang telah menyatakan sanggup kerja lembur harus bersungguh-sungguh melaksanakan tugas yang telah dipercayakan kepadanya. Penyalahgunaan lembur di anggap sebagai pelanggaran. Bagi pekerja staff/pimpinan tidak berhak mendapat upah lembur sesuai ketentuan yang berlaku.

1.8 Pemasaran dan Distribusi

Produk dari PT. Sari Dumai Sejati di ekspor ke berbagai Negara seperti Rusia, Jepang, India, Pakistan, malaysia, Singapura, Cina, dan Australia. Untuk menjaga kelancaran pendistribusian ke berbagai daerah, PT. Sari Dumai Sejati dilengkapi dengan sarana transportasi darat dan laut. Kapasitas tiap kapal tangker adalah 30.000 ton/tangker bermuatan minyak CPO dan CPKO.

1.9 Standar dan Sertifikasi

Produk yang dihasilkan oleh PT.Sari Dumai Sejati, baik dari refinery, biodiesel, maupun *Kernel Crushing Plant* telah memperoleh berbagai sertifikat. Seperti *Hazard Analysis and Critical Control Point (HACCP)* untuk keamanan pangan, Halal, *Kosher*, Serta *good Manufacturing Practice (GCP)*. Selain itu,

PT. Sari Dumai Sejati juga mendapatkan sertifikat *International Sustainability and Carbon Certification (ISCC)* dan *Roundtable on Sustainable Palm Oil (RSPO)*.

1.10 Lokasi dan Tata Letak PT. Sari Dumai Sejati

PT. Sari Dumai Sejati terletak di Lubuk gaung, Kota Madya Dumai, Provinsi Riau. Pemilihan lokasi pabrik tersebut didasarkan karena beberapa pertimbangan berikut ini:

1. Dekat dengan sumber bahan baku yaitu CPO yang di peroleh dari Provinsi Riau dan Sumatera Utara
2. Terletak di tepi laut (Selat Rupat) yang memiliki perairan yang tenang dan luas, sehingga mudah di kunjungi oleh kapal-kapal berat dan super tanker serta merupakan persimpangan lalu lintas dari Barat ke Timur
3. Dekat dengan sumber air laut yang dapat di desalinasi menjadi air tawar
4. Dumai merupakan daerah dataran rendah dan cukup stabil, sehingga aman untuk mendirikan dan memperluas pabrik di kemudian waktu.
5. Dumai masih memiliki banyak hutan-hutan sehingga memungkinkan perluawan wilayah pabrik.
6. Dumai termasuk daerah dengan kepadatan penduduk yang rendah sehingga di harapkan dapat membantu pemerintah dalam program pemerataan penyebaran penduduk.

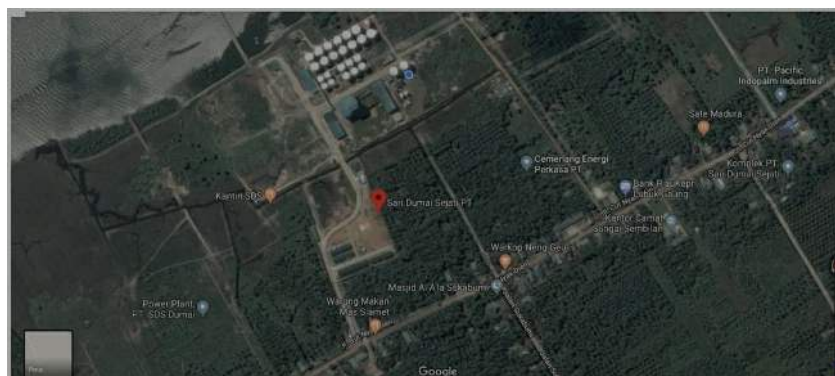

Gambar 1.4 Letak Geografis PT. Sari Dumai Sejati

Secara geografis, PT. Sari Dumai Sejati berbatasan dengan kawasan berikut:

1. Sebelah utara: Area Konsensi PT. Energi Sejahtera Mas
2. Sebelah timur: Dermaga, Selat Rupert
3. Sebelah Selatan: Pemukiman. Kantor Camat Sei.Sembilan
4. Sebelah Barat: Kawasan hutan, KotaMadya Dumai