

# **BAB I**

## **GAMBARAN UMUM PERUSAHAAN**

### **1.1 Latar Belakang Perusahaan/ Industri**

PT Wijaya Karya (Persero) Tbk. atau biasa disingkat menjadi Wika adalah sebuah badan usaha milik negara Indonesia yang bergerak di bidang konstruksi. Untuk mendukung kegiatan bisnisnya, perusahaan ini juga memiliki sebelas kantor operasi yang tersebar di seluruh Indonesia dan sembilan kantor perwakilan yang terletak di luar Indonesia.

Perusahaan ini telah eksis sejak masa pendudukan Belanda di Indonesia dengan nama *NV Technische Handel Maatschappij en Bouwbedrijf Vis en Co. (NV Vis en Co.)*, dengan fokus di bisnis pembangunan jaringan listrik dan pipa air. Pada tahun 1958, NV Vis en Co. resmi diambil alih oleh Pemerintah Indonesia, dan pada tahun 1960, Kementerian Pekerjaan Umum dan Tenaga mengubah nama perusahaan ini menjadi Perusahaan Bangunan Widjaja Karja. Pada saat itu, kantor pusat perusahaan ini terletak di Jl. Johar No. 10, Jakarta Pusat. Pada tanggal 29 Maret 1961, perusahaan ini resmi dinasionalisasi oleh Pemerintah Indonesia, dan namanya diubah menjadi PN Widjaja Karja. Perusahaan ini pun turut membangun Gelora Bung Karno dalam rangka penyelenggaraan *Games of the New Emerging Forces* dan Asian Games 1962 di Jakarta. Pada tahun 1962, perusahaan ini memindahkan kantor pusatnya ke Jl. Hayam Wuruk No. 111, Jakarta Pusat. Pada tahun 1972, status perusahaan ini resmi diubah menjadi persero, dan namanya disesuaikan dengan EYD menjadi "PT Wijaya Karya (Persero)". Pada dekade 1960-an sampai 1970-an, WIKA mengerjakan sejumlah proyek, antara lain pemasangan jaringan listrik Asahan dan irigasi Jatiluhur.

Perusahaan ini kemudian membangun enam pabrik beton yang tersebar di Jawa Barat, Jawa Tengah dan Jawa Timur. Perusahaan ini lalu meluncurkan produk beton pertamanya, yakni tiang listrik prategang berpenampang H. Perusahaan ini kemudian berekspansi ke bisnis konstruksi gedung dengan membangun gedung tinggi pertamanya, yakni kantor pusat Lembaga Ilmu Pengetahuan Indonesia. Pada tahun 1979, perusahaan ini kembali memindahkan kantor pusatnya ke Jl. D.I. Panjaitan Kav. 9, Cipinang Cempedak, Jakarta Timur. Pada tahun 1982, perusahaan ini membentuk tujuh divisi baru, yakni Sipil Umum, Bangunan Gedung, Sarana Papan, Produk Beton & Metal, Konstruksi Industri, Energi, dan Perdagangan. Perusahaan ini kemudian mulai memproduksi PC Piles dan mempelopori produksi bantalan rel berbahan beton di Indonesia.

Pada tahun 1997, perusahaan ini mendirikan anak usaha pertamanya, yakni Wijaya Karya Beton, dan kemudian disusul oleh Wijaya Karya Intrade pada tahun 2000, yang merupakan hasil penggabungan dari Divisi Produk Metal dan Divisi Perdagangan. Wijaya Karya Intrade lalu bertransformasi menjadi Wijaya Karya Industri & Konstruksi pada tahun 2013. Pada tahun 2000, perusahaan ini resmi mendirikan anak usaha yang diberi nama Wijaya Karya Realty, agar dapat lebih fokus pada bisnis lahan yasan dan manajemen properti. Untuk pertama kalinya, perusahaan ini menerapkan teknologi *Incremental Launching Method* (ILM) pada proyek pembangunan Flyover Sudirman dan K.S. Tubun di Jakarta. Perusahaan ini kemudian mengembangkan perumahan pertamanya, yakni Taman Sari Persada Raya di Bekasi, Jawa Barat. Pada tahun 2005, perusahaan ini menyelesaikan pembangunan jalan layang Pasupati, Bandung yang menggunakan box girder terberat di Indonesia. Perusahaan ini juga mengerjakan Jembatan Cikubang di Tol Cipularang, yang merupakan jembatan dengan pilar tertinggi di Indonesia. Pada tahun 2007, perusahaan ini resmi melantai di Bursa Efek Indonesia.

Pada tahun yang sama, perusahaan ini berekspansi ke luar negeri dengan menjadi mitra *Consortium Japonais de l'autoroute algerienne* (COJAAL) agar dapat ikut serta membangun jalan tol *East West Motorway* di Aljazair. Setahun kemudian, perusahaan ini mendirikan anak usaha baru bernama Wijaya Karya Bangunan Gedung. Pada tahun 2008 juga, perusahaan ini mengakuisisi PT Catur Insan Pertiwi, yang kemudian bertransformasi menjadi Wijaya Karya Rekayasa Konstruksi pada tahun 2013. Pada tahun 2009, perusahaan ini menjadi pemimpin dalam konsorsium BUMN Karya yang membangun Jembatan Suramadu, jembatan terpanjang di Indonesia.

Perusahaan ini kemudian mulai mengoperasikan PLTD 50 MW Bali, yang merupakan proyek investasi pertamanya di bidang energi. Pada tahun 2013, perusahaan ini berhasil menyelesaikan pembangunan PLTU Amurang. PLTU tersebut menjadi salah satu pemicu pertumbuhan bisnis EPC dari perusahaan ini. Pada tahun yang sama, perusahaan ini juga mengakuisisi PT Sarana Karya (Persero) yang kemudian bertransformasi menjadi Wijaya Karya Bitumen. Selain di Indonesia, perusahaan ini juga sempat mengerjakan sejumlah proyek di luar Indonesia, antara lain Timor Leste (2012), Myanmar (2013), Malaysia (2014), Arab Saudi (2016), Dubai (2017), Filipina (2018), Niger (2018), Taiwan (2019), Senegal (2019). Pada tahun 2014, perusahaan ini meresmikan Pusat Kepemimpinan WIKA, yakni Wikasatrian di Bogor. Pada tahun 2014, Wijaya Karya Beton resmi melantai di Bursa Efek Indonesia. Pada tahun 2016, perusahaan ini berhasil menyelesaikan pembangunan jembatan terpanjang di Sumatera (Jembatan Dompok), Kalimantan (Jembatan Tayan), dan Maluku (Jembatan Merah Putih).

Pada tahun yang sama, perusahaan ini juga mulai mengerjakan proyek pembangunan jalur rel kereta cepat pertama di Asia Tenggara, yakni Kereta Cepat Jakarta – Bandung. Pada tahun 2016 juga, Wijaya Karya Beton dan Wijaya Karya Gedung membentuk sebuah *joint venture* bernama Wijaya Karya Pracetak Gedung untuk menangkap potensi beton pracetak untuk gedung hunian vertikal. Pada tahun 2017, perusahaan ini membentuk anak usaha baru bernama Wijaya Karya Serang Panimbang sebagai calon pengelola jalan tol Serang-Panimbang yang saat itu sedang dibangun. Pada tahun yang sama, perusahaan ini menyelesaikan pembangunan Simpang Susun Semanggi, yang merupakan jalan layang dengan lengkung terpanjang di Indonesia. Pada tahun 2017 juga, perusahaan ini menyelesaikan pembangunan Terminal 3 Bandara Internasional Soekarno-Hatta, yang merupakan terminal penumpang terbesar di Indonesia. Perusahaan ini juga menyelesaikan pembangunan Bendungan Jatigede, yang merupakan bendungan terbesar kedua di Indonesia yang dibangun setelah tahun 1945. Menjelang Asian Games 2018, perusahaan ini juga memenangkan kontrak untuk membangun Jakarta International Velodrome, Jakarta *International Equestrian Park*, serta Stadion Madya, Lapangan *Softball*, Lapangan Bisbol, Lapangan Basket, Lapangan Squash di kompleks Gelora Bung Karno, serta Wisma Atlet Kemayoran. Perusahaan ini kemudian menyelesaikan pembangunan MRT Jakarta yang menghubungkan Lebak Bulus dengan Bundaran Hotel Indonesia. Perusahaan ini kemudian menyelesaikan pembangunan jalan tol pertama di Kalimantan (Balikpapan-Samarinda), Sulawesi (Manado-Bitung), serta underpass New Yogyakarta International Airport sepanjang 14,3 km, yang merupakan underpass terpanjang di Indonesia

## **1.2 Tujuan Proyek**

Penyelenggaraan jalan tol memiliki tujuan untuk meningkatkan efisiensi pelayanan jasa distribusi yang pada akhirnya mampu menunjang peningkatan pertumbuhan ekonomi di suatu daerah.

Proyek Pembangunan Jalan Tol Pekanbaru – Padang Seksi Bangkinang – Pangkalan dilaksanakan oleh Kontraktor pelaksana PT. Wijaya Karya (Persero) Tbk, pemilik pekerjaan HK Infrastruktur dan Konsultan Pengawas PT Eskapindo Matra Konsultan. Panjang ruas tol pekerjaan Proyek Pembangunan Jalan Tol Pekanbaru – Padang Seksi Bangkinang – Pangkalan ini adalah 24,7 km dengan nilai kontrak Rp.3.814.349.660.422 (Termasuk Pajak Pertambahan Niai 10%)

## **1.3 Struktur Organisasi Perusahaan/ Industri**

Menurut Kamus Modern Bahasa Indonesia M. Dahlan Al Barry organisasi merupakan penyusunan dan pengaturan bagian-bagian hingga menjadi suatu kesatuan, susunan dan aturan dari berbagai bagian sehingga merupakan kesatuan yang teratur, gabungan kerja sama (untuk mencapai tujuan tertentu). Dengan adanya organisasi diharapkan setiap individu mempunyai tujuan yang selaras untuk mencapai keberhasilan dalam sebuah proyek untuk menunjang pelaksanaan proyek selesai tepat pada waktunya.

Adapun struktur organisasi perusahaan PT Wijaya Karya (Persero) Tbk adalah sebagai berikut:

Gambar 1. 1 Struktur Organisasi Sumber : PT Wijaya Karya (Persero) Tbk

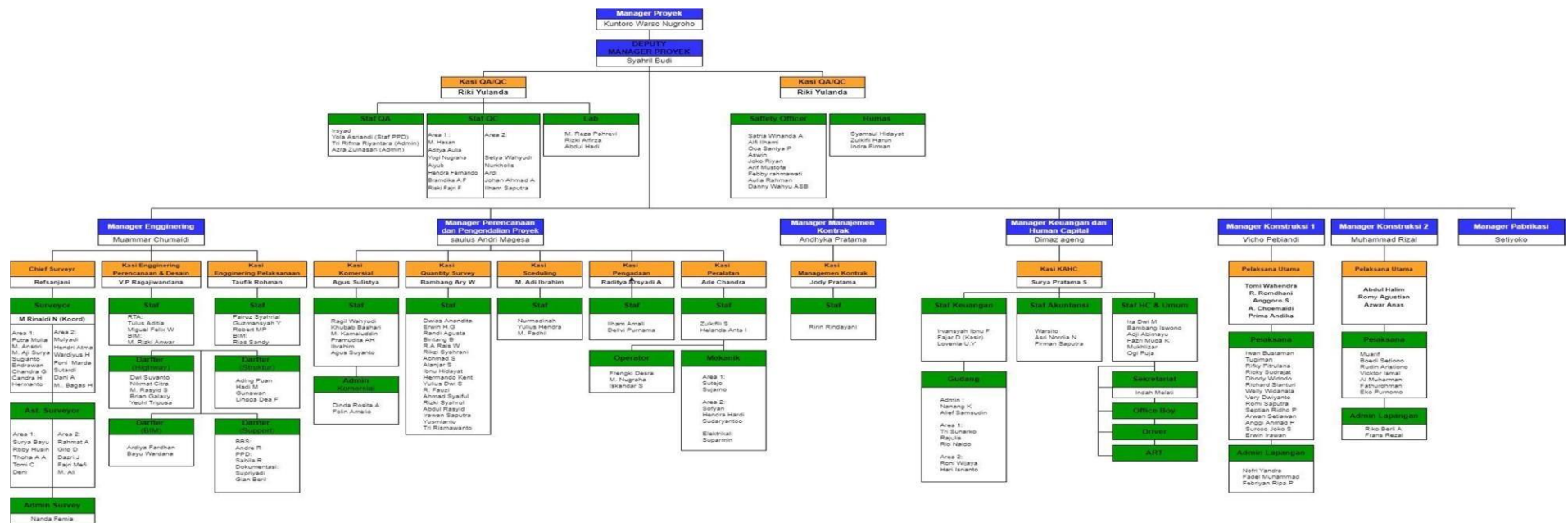

Gambar 1. 1 Struktur Organisasi

Sumber : PT Wijaya Karya (Persero) Tbk

## 1.4 Ruang Lingkup Perusahaan/ Industri

Adapun ruang lingkup perusahaan/industry dari Proyek Pembangunan Jalan Tol Pekanbaru – Padang Seksi Bangkinang – Pangkalan adalah sebagai berikut:

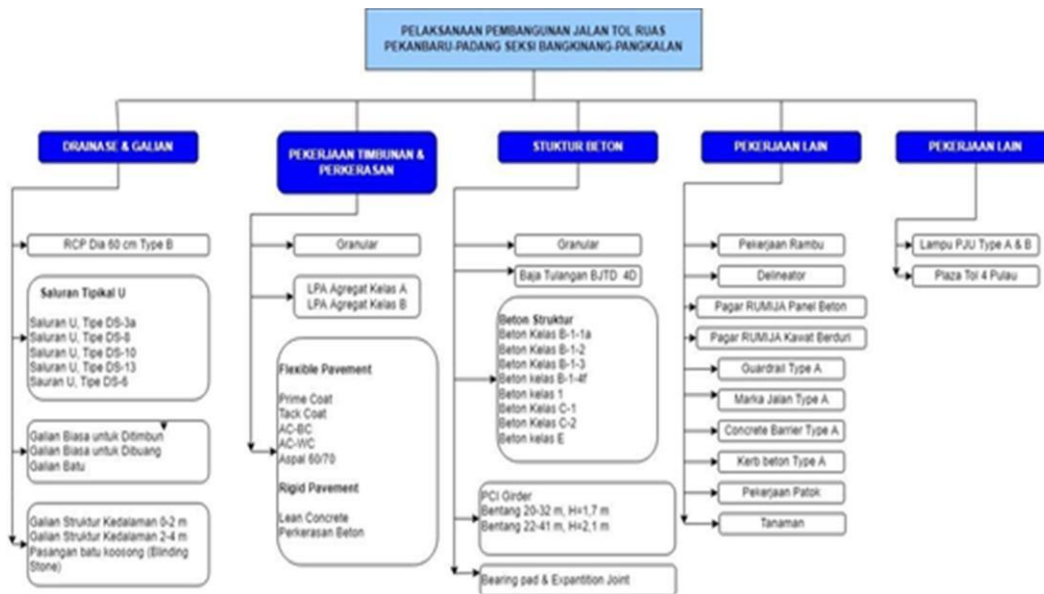

**Gambar 1. 2 Ruang Lingkup Perusahaan**

Sumber : PT Wijaya Karya (Persero) Tbk