

# **BAB I**

## **GAMBARAN UMUM PERUSAHAAN**

### **1.1 Sejarah Singkat Perusahaan**

Merger Pelindo secara resmi terlaksana pada tanggal 1 Oktober 2021 dengan ditandatanganinya Akta Penggabungan empat Badan Usaha Milik Negara (BUMN) Layanan Jasa Pelabuhan, yaitu PT Pelabuhan Indonesia I (Persero), PT Pelabuhan Indonesia III (Persero), dan PT Pelabuhan Indonesia IV (Persero), melebur ke dalam PT Pelabuhan Indonesia II (Persero) yang menjadi surviving entity. Presiden Joko Widodo menandatangani Peraturan Pemerintah Nomor 101 Tahun 2021 Tentang Penggabungan PT Pelindo I, III, dan IV (Persero) ke dalam PT Pelabuhan Indonesia II (Persero). Penandatanganan Akta Penggabungan dilakukan secara hybrid pada waktu itu oleh Direktur Utama Pelindo I Prasetyo, Direktur Utama Pelindo II Arif Suhartono, Direktur Utama Pelindo III Boy Robyanto, dan Direktur Pelindo IV Prasetyadi disaksikan oleh Wakil Menteri II BUMN Kartika Wirjoatmodjo.

Momen penting dan bersejarah bagi pengelolaan BUMN kepelabuhanan ini menandai langkah penting dalam rangka peningkatan value creation bagi BUMN Pelabuhan. Inisiatif ini memiliki tujuan untuk meningkatkan efektivitas dan efisiensi kepelabuhanan nasional sehingga diharapkan memberikan manfaat besar bagi perekonomian dan sosial tanah air. Penggabungan ini juga menyatukan sumber daya keuangan, peningkatan leverage, dan memperkuat permodalan Pelindo sebagai satu entitas perusahaan. Selanjutnya PT Pelabuhan Indonesia (Persero) sebagai induk membentuk 4 (empat) subholding yaitu PT Pelindo Multi Terminal, PT Pelindo Solusi Logistik, PT Pelindo Terminal Petikemas dan PT Pelindo Jasa Maritim yang juga ditetapkan pada tanggal 1 Oktober 2021.

Dengan kordinasi dan kendali strategis yang lebih terfokus, SPJM dapat menjalankan operasional bisnis sebagai bagian dari entitas bisnis Pelindo dengan lebih terfokus, terkoordinasi, terstandar dan efisien sehingga akan memberi keuntungan bagi masyarakat khususnya pengguna jasa.

Sub holding PT Pelindo Jasa Maritim disingkat SPJM adalah satu dari 4 (empat) subholding di bawah PT Pelabuhan Indonesia (Persero) yang dibentuk pasca merger 4 (empat) Badan Usaha Milik Negara yaitu PT Pelabuhan Indonesia I-IV (Persero) pada tanggal 1 Oktober 2022. SPJM mengelola 8 anak perusahaan yaitu PT Jasa Armada Indonesia Tbk., PT Subholding Pelindo Jasa Maritim, PT Equiport Inti Indonesia, PT Jasa Peralatan Pelabuhan Indonesia, PT Energi Pelabuhan Indonesia, PT Pengerukan Indonesia dan PT Berkah Industri Mesin Angkat, PT Lamong Energi Indonesia. Selain itu juga mengoperasikan 4 wilayah yaitu Wilayah 1,2,3 dan 4, serta 3 cucu perusahaan yaitu PT Alur Pelayaran Barat Surabaya, PT Berkah Multi Cargo, dan PT Pelindo Energi Logistik. SPJM berkantor pusat di Makassar, sedangkan anak perusahaan berada di Makassar, Jakarta dan Surabaya.

## **1.2 Visi dan Misi Perusahaan PT. Subholding Pelindo Jasa Maritim**

### **1.2.1 Visi**

Menjadi Pemimpin Ekosistem Maritim Terintegrasi Dan Berkelas Dunia.

### **1.2.2 Misi**

Mewujudkan jaringan ekosistem maritim nasional melalui peningkatan konektivitas jaringan dan integrasi pelayanan guna mendukung pertumbuhan ekonomi indonesia.

### **1.3 Struktur Organisasi Perusahaan**

Struktur Organisasi adalah suatu struktur sistematis yang menunjukkan susunan pola tetap dan hubungan diantara fungsi – fungsinya, bagian – bagian atau fungsi – fungsinya, maupun orang - orang yang menunjukkan kedudukan serta dapat menjalankan tugas, wewenang dan tanggung jawab yang berbeda demi tercapainya suatu tujuan yang diinginkan dalam suatu organisasi. Wewenang dan tanggung jawab suatu pimpinan sampai dengan suatu yang paling bawah di dalam suatu organisasi dibedakan atas:

#### **a. Organisasi Garis**

Merupakan bentuk organisasi dimana seorang pimpinan diakui sumber wewenang tunggal, serta segala putusan kebijaksanaan dan tanggung jawab berada pada pimpinan tersebut.

#### **b. Organisasi Garis dan staf**

Yaitu suatu organisasi yang merupakan suatu bentuk gabungan antara Organisasi Garis dan Organisasi Staf. Dengan demikian ciri – ciri urutan organisasi tugasnya, berdasarkan kesatuan komando atau perintah yang selalu meminta dan menerima bantuan dari staffnya.

## STRUKTUR ORGANISASI PT. SUBHOLDING PELINDO JASA MARITIM (SPJM) CABANG DUMAI

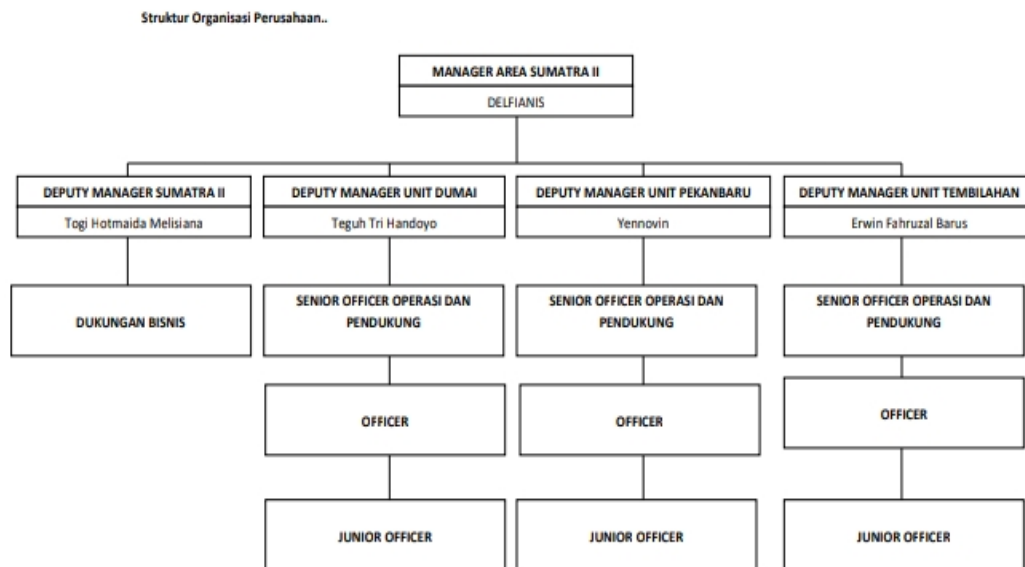

**Gambar 1 Struktur Organisasi PT. Subholding Pelindo Jasa Maritim  
(SPJM) Cabang Dumai**

*Sumber : PT. Subholding Pelindo Jasa Maritim (SPJM) Cabang Dumai*

### 1.4 Ruang Lingkup Perusahaan

Kegiatan usaha berdasarkan keputusan Menteri Perhubungan No. KP 133 Tahun 2011 tanggal 2 Maret 2011 tentang pemberian izin usaha kepada PT. Pelabuhan Indonesia (Persero) sebagai Badan Usaha Pelabuhan yang dilaksanakan dalam menyelenggarakan pelayanan jasa ke Pelabuhan dan usaha lainnya yang menunjang pencapaian tujuan perusahaan meliputi, penyediaan dan/atau pelayanan jasa dermaga untuk bertambat, pengisian bahan bakar minyak dan air bersih, pelayanan fasilitas naik turun penumpang atau kendaraan, pelayanan jasa dermaga untuk pelaksanaan bongkar muat barang dan peti kemas, pelayanan jasa gudang tempat penimbunan barang alat bongkar muat serta peralatan Pelabuhan.