

BAB I

GAMBARAN UMUM PERUSAHAAN

1.1 Sejarah Singkat Pt. Indah Kiat Pulp & Paper Tbk Perawang

Perusahaan PT. Indah Kiat *Pulp and Paper* Tbk Perawang adalah perusahaan Swasta Nasional yang bergerak dalam bidang industri *Pulp and Paper* dengan status Penanaman Modal Asing (PMA).



Gambar 1.1 Logo PT. Indah Kiat Pulp & paper
(Sumber: PT. Indah Kiat Pulp & paper)

PT. Indah Kiat *Pulp & Paper* Tbk Perawang pertama kali dipelopori oleh Soetopo Jananto (Yap Su Kie) yang pada saat itu beliau memimpin Berkat Group di tahun 1975. Berkat Group yang memiliki banyak anak angkat tersebut memulai kerjasama dengan perusahaan *Chung Hwa Pulp Corporation Taiwan and Yuen Foong Yu Paper Manufacturing*. Taiwan, untuk kemudian melakukan survei pertama studi kelayakan usaha dengan lokasi pendirian berbagai macam pabrik yang diantaranya.

- a. Pabrik Kertas di Serpong Tangerang-Jawa Barat
- b. Pabrik *Pulp* di Jawa Tengah, Jambi dan Riau serta tujuh daerah lainnya di Indonesia.

Pada tahun 1976, diurus perizinan pembebasan tanah, izin penanaman modal dengan status Penanaman Modal Asing (PMA) dengan izin Presiden pada tanggal 11 April 1976.

Pada tanggal 7 Desember 1976 perusahaan PT. Indah Kiat *Pulp and Paper* (IKPP) Tbk Perawang kini telah resmi berdiri dengan notaris Ridwan Soesilo. SH Permohonan pendirian pabrik dilakukan dengan status PMA dimaksudkan untuk mendatangkan tenaga asing, karena tenaga lokal belum menguasai tentang pembuatan kertas, disamping memberikan perangsang agar investor asing mau masuk ke Indonesia.

Perencanaan pabrik dan studi kelayakan dilanjutkan pada tahun 1977 untuk menentukan proses, teknologi dan kapasitas produksi. Setelah itu, dilakukan pembangunan pabrik kertas budaya (*Wood free printing & writing paper*) fase I dengan memasang dua *line* mesin kertas yang masing-masing berkapasitas 50 ton per hari Pabrik ini berlokasi di Jl. Raya Serpong, Tangerang Jawa Barat di tepi sungai Cisadane.

Setahun kemudian dilakukan motorisi percobaan pada pabrik tersebut dengan hasil cukup memuaskan. Tanggal 01 Juni 1979 dilakukan produksi komersil, sekaligus diadakan hari peresmian lahirnya PT. Indah Kiat *Pulp and Paper* Tangerang. Adapun tanggal itu dipilih, karena bertepatan dengan tanggal kelahiran Bapak Soetopo, disamping pembuatan logo dan motto: "Turut membangun negara, mencerdaskan bangsa dan melestarikan lingkungan" Kemudian tahun berikutnya dilakukan survey ke II di Provinsi Jambi dan Riau sebanyak sepuluh kali, menghasilkan Pabrik Kertas Tangerang fase II dengan memasang mesin kertas *line* ke-3 yang berkapasitas 50 ton per hari.

Akhirnya setelah mempertimbangkan data studi kelayakan lokasi tahun 1975 Khususnya lokasi pabrik yang sesuai dengan sumber bahan baku pengangkutan dan lain sebagainya, maka studi lanjutan dilakukan di desa Pinang Sebatang dan Perawang, Kecamatan Tualang Kabupaten Siak Provinsi Riau dan pada tanggal 05 September 1981, dilakukan pembebasan tanah dan perizinan.

Tahun 1982 dilakukan pembukaan lahan dan perataan hutan. Hak Pengusahaan Hutan yang dimiliki PT. Indah Kiat *Pulp and Paper* Tbk Perawang

meliputi pemungutan dan penebangan, pemeliharaan dan perlindungan serta penjualan hasil:

- a. HPH (Hak Penebangan Hutan), pembalakan (*Logging*) adalah hak perusahaan hutan dengan tujuan pemanfaatan kayu (*Log*) untuk di jual dengan prinsip dan azas lestari yang berkesinambungan
- b. HTI (Hutan Tanaman Industri) adalah hak pengelolaan hutan yang tidak produktif menjadi hutan produktif dengan cara penanaman hutan buatan dari jenis yang mempunyai nilai ekonomi tinggi
- c. Izin Pemanfaatan Kayu (IPK) adalah hak untuk pemanfaatan kayu dari wilayah hutan yang akan dikonversikan menjadi lain dalam waktu maksimum satu tahun. Sementara itu pengoperasian mesin kertas *line 3* di pabrik kertas Tangerang dilakukan disamping persiapan lokasi pabrik *Pulp* di desa Pinang Kabupaten Siak Sri Indrapura, Provinsi Riau.

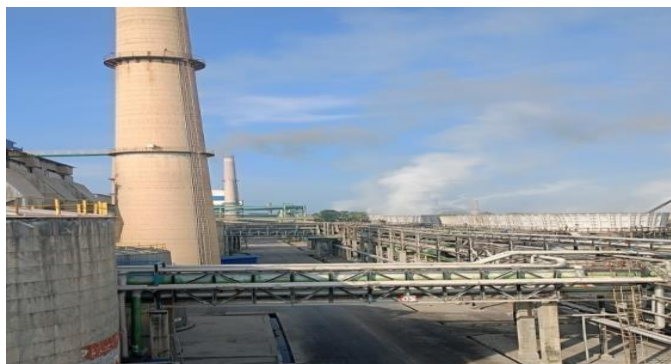

Gambar 1.2 Lingkungan PT. Indahklat Pul paper
(Sumber : dokumentasi penulis,2024)

Setahun kemudian pembangunan fisik pabrik fase 1 dimulai di Provinsi Riau Secara bersamaan dibangun pula fasilitas bongkar muat berupa pelabuhan khusus yang dapat disandari oleh Kapal Samudera dengan bobot mati lebih dari 6000 Ton, yang berjarak lebih kurang 15 km dari lokasi pabrik di tepi Sungai Siak.

Produksi percobaan pabrik *Pulp* dilakukan ditandai dengan peresmian pabrik oleh Presiden Republik Indonesia Bapak Soeharto, pada tanggal 24 Mei 1984. Saat itu kapasitas pabrik *pulp sulfat* yang di kelantang (*Bleached Kraft Pulp*) adalah 75000 per tahun, sehingga kebutuhan *pulp* untuk pabrik kertas di Tangerang tidak perlu diimport lagi, melainkan dipenuhi oleh pasokan *Pulp* dari Provinsi Riau. Pabrik ini merupakan pabrik *Pulp Sulfat* Kelantang berbahan baku kayu pertama di Indonesia. Pada tahun ini juga dimulai pembangunan Hutan Tanaman Industri (HTI) tahap II.

Pada tahun ini PT. Indah Kiat *Pulp & Paper* sempat mengalami kerugian disebabkan pengaruh resesi dunia, produksi kualitas masih belum stabil, disamping adanya pengganti-alihan pimpinan dari Bapak Soetopo Jananto kepada Bapak Boediono Jananto, putera pertama beliau.

Pada tahun 1986, hak kepemilikan Indah Kiat dibeli oleh "SINAR MAS GROUP" yang dipimpin oleh Bapak Eka Cipta Wijaya, dengan pembagian saham:

1. PT. Satria Perkasa Agung: 67%
2. *Chung Hwa Pulp Corp*: 23%
3. *Yuen Fong Paper Manufacturing*: 10%

Setahun kemudian merupakan masa transisi dari Bapak Boedianto Jananto kepada Bapak Teguh Ganda Wijaya, putera dari Bapak Eka Cipta Wijaya Pada tahun ini pula produksi *Pulp* 300 ton per hari tercapai setelah dilakukan modifikasi fasilitas produksi.

Pembangunan Arse I pabrik kertas Pesawang dimulai tahun 1988 dengan memasang satu *line* mesin kertas budaya (*wood free printing and writing paper*) yang berkapasitas 150 ton per hari. Adanya pabrik kertas ini menjadikan pabrik kertas Perawang sebagai pabrik *Pulp* dan Kertas terpadu.

Tahun 1989 dilakukan pembangun pabrik *Pulp* fase II di Perawang dengan kapasitas 500 ton per hari. Produksi komersil pabrik kertas I ditandai dengan peresmian oleh Presiden Republik Indonesia Bapak Soeharto bertempat di Lokseumawe-Aceh Kemudian tahun 1990, pembangunan pabrik kertas fase II di Pinang Sebatang dimulai dengan pemasangan mesin kertas berkapasitas 500 ton per

hari yang merupakan salah satu mesin kertas budaya terbesar di Asia Produksi percobaan pabrik *Pulp* fase II dilakukan Perseroan melakukan penjualan saham kepada masyarakat serta koperasikoperasi dengan pembagian saham:

1. PT. Puri Nusa Eka Persada: 58.23
2. *Cung Hwa Pulp Corp*: 19.99
3. *Yuen Fong Yu Paper Manufacturing*: 8.69%
4. Masyarakat 13.09%

Produksi komersial pabrik kertas fase II dan pabrik *Pulp* fase II dilakukan tahun 1991 yang ditandai dengan peresmian oleh Presiden Republik Indonesia Bapak Soeharto di Cikampek Jawa Barat. Sehingga, PT. Indah Kiat *Pulp and Paper Corporation* merupakan salah satu produsen *pulp* dan kertas Indonesia yang masuk dalam jajaran 150 besar dunia, dilanjutkan penjualan saham tahap II kepada masyarakat dan 22 koperasi dilakukan dengan pembagian saham.

1. PT. Puri Nusa Eka Persada: 54.39%
2. *Cung Hwa Pulp Corporation*: 19.99%
3. *Yuen Fong Yu Paper Manufacturing*: 8.69%
4. Masyarakat 16.93%

Dan proses persiapan pelaksanaan program bapak angkat-anak angkat dilakukan, yaitu merupakan program keterkaitan industri besar dengan industri kecil oleh departemen perindustrian dan Pemda Riau.

Tahun 1992 dimulai persiapan pembangunan fase II pabrik *pulp* Pengukuhan anak angkat dilakukan menyangkur industri kerajinan kulit. industri sepatu kulit, kerajinan bank, konveksi pakaian pengecoran logam. tenun tradisional Siak, cap logam dan lain-lain. Dan setahun kemudian dilakukan pembangunan fase pabrik *pulp* dimulai (*pulp* 8) dengan kapasitas 1300 ton perhari dimana uji coba produksi dilakukan pada akhir tahun disamping itu PT Indah Kiat juga turut membantu pemerintah dengan menerima karyawan magang asal timor-timor sebanyak 20 orang berdasarkan Program: Departmen Tenaga Kerja.

Tahun 1994 pabrik *pulp* fase III beroperasi secara komersial, bergabung bersama-sama pabrik *pulp* I & II untuk menghasilkan *pulp* yang bermutu tinggi sehingga kapasitasnya dapat ditingkatkan dari 800 ton menjadi 1200 ton perhari. Kemudian pembangunan pabrik *pulp* fase IV dilakukan pada tahun berikutnya dengan kapasitas 1600 ton per hari, dimana uji coba operasi dijadwalkan pada akhir tahun. Tahun 1997 PT. Indah Kiat *Pulp and Paper* mendapatkan lagi penghargaan *Zero Accident* (Nihil Kecelakaan) dari Presiden RI, serta mendapat sertifikat ISO 14001. Saat itu perusahaan menerima 5 orang tenaga kerja asal timor-timor. Pada tahun 1998 pembangunan pabrik kertas III dengan kapasitas 1300 ton per hari dicapai dan dimulai pembangunan gedung *Training Centre* dengan biaya senilai 2 Milyar. PT. Indah Kiat *Pulp and Paper* adalah salah satu badan hukum swasta nasional yang dipercaya pemerintah untuk mengusahakan hutan dan Industri hasil hutan dalam bentuk HPH Group:

1. PT. Arara Abadi, luas konsesi +/-265.000 Ha
2. PT. Wira Karya Sakti luas konsesi+/-220.000 Ha
3. PT. Mapala Rabda, luas konsesi+/- 155.000 Ha
4. PT. Dexter Timber Perkasa Indonesia, luas konsesi-/- 51.000 Ha
5. PT. Murini Timber luas konsesi--116.000 Ha

1.2 Visi Dan Misi Perusahaan

1.2.1 Visi

Visi dari PT. Indah Kiat *Pulp and Paper* adalah menjadi perusahaan kertas yang berstandar internasional dengan kualitas kertas yang sangat baik dan bisa bersaing dengan perusahaan kertas lainnya baik dari tingkat domestik maupun internasional.

1.2.2 Misi

Misi dari PT. Indah Kiat *Pulp and Paper* adalah bekerja dengan integritas dan komitmen kepada pelanggan, karyawan dan para pemegang saham dalam waktu yang bersamaan dan memantapkan perhatian kepada pengawasan terhadap kualitas dan performa serta prima dari produk kertas industri PT. Indah Kiat *Pulp & Paper*.

1.3 Tujuan Perusahaan

Tujuan yang dimiliki oleh PT. Indah Kiat *Pulp and Paper* Tbk Perawang adalah menghasilkan pulp dan produk kertas dengan kualitas sesuai persyaratan secara konsisten, menghasilkan produk-produk dengan harga yang wajar dan bersaing, pengiriman dan pelayanan yang tepat waktu.

1.4 Letak Geografis Perusahaan

PT. Indah Kiat *Pulp and Paper* Perawang mempunyai dua lokasi utama, yaitu lokasi kantor dan lokasi pabrik. Lokasi kantor terletak di Jl. Teuku Umar No. 51 Pekanbaru, sedangkan lokasi pabrik di Jalan Raya Minas-Perawang KM 26. Desa Pinang Sebatang, Kecamatan Tualang, Kabupaen Siak, Provinsi Riau Indonesia. Sebuah kota kecil bernama Tualang Perawang atau lebih dikenal "Perawang dengan jumlah penduduk 102.306 jiwa merupakan kota industri di pinggir sungai Siak.

Kota Perawang terletak antara 032-0°51' Lintang Utara dan 101°28' 101 52' Bujur Timur dipinggir sungai Siak, ketinggian 0,5-5 dpl dengan suhu udara berkisar 22°C sampai 33 C. Wilayah Perawang seperti pada umumnya wilayah Kabupaten Siak lainnya terdiri dari dataran rendah dengan struktur tanah pada umumnya terdiri dari tanah podsolik merah kuning dan batuan dan alluvial serta tanah organosol yang gley humus dalam bentuk tanah rawa-rawa atau tanah bawah. Bentuk wilayahnya 75% datar sampai berombak dan 25% berombak sampai berbukit.

Wilayah lain yang berbatasan dengan Kota Perawang adalah sebagai berikut:

- a. Sebelah Utara : Kecamatan Mandau, Minas
- b. Sebelah Selatan : Kecamatan Kerinci Kanan, Pekanbaru
- c. Sebelah Barat : Kecamatan Minas
- d. Sebelah Timur : Kecamatan Sei. Mandau, Kecamatan Koto Gasib

Dasar pertimbangan pemilihan lokasi tersebut adalah:

1. Lokasi tersebut dekat dengan bahan baku yang tersedia
2. Dekat dengan sumber daya air yaitu air sungai Siak yang memiliki debit
3. Lokasinya strategis, yaitu sekitar 60 Km dari Ibukota Provinsi Riau, yaitu Pekanbaru sistem transportasi mudah, dimana tersedia jalur darat dan jalur sungai yang lancar disamping jaraknya yang cukup dekat dengan Singapura sehingga transit barang (produk dan bahan kimia) menjadi muda.

PT. Indah Kiat *Pulp And Paper* merupakan sektor industri yang menjadi motor penggerak perekonomian yang sangat dominan di Perawang tidak saja bagi Perawang sendiri tapi juga menjadi sektor andalan Kabupaten Siak, hingga tidak berlebihan apabila daerah ini disebut daerah industri.

1.5 Struktur Organisasi

Penerapan strategi yang sukses banyak tergantung kepada struktur organisasi perusahaan, mengkoordinasikan seluruh daya perusahaan untuk mencapai tujuan perusahaan. Suatu organisasi didalam menjalankan segala aktivitasnya harus mengutamakan kerjasama yang baik antar para anggotanya agar tujuan perusahaan dapat tercapai, karena melalui kerjasama tersebut akan memungkinkan pengaturan kerja yang efektif dan efisien.

Cara kerja yang efektif dan efisien dapat membuat organisasi bertindak secara tepat dalam mencapai tujuan organisasi memiliki kejelasan dalam pembagian tugas, wewenang dan tanggung jawab dari setiap anggota organisasi. Perumusan manajemen dan struktur organisasi sangat penting pada suatu perusahaan, dikarenakan adanya kesadaran para ahli tentang pentingnya manajemen dan struktur organisasi tersebut dalam mencapai tujuan perusahaan yang telah ditetapkan sebelumnya.

Struktur organisasi banyak jenisnya, tergantung dan keadaan perusahaan. Struktur organisasi dapat memberikan gambaran mengenai baik buruknya mekanisme kerja yang ada di suatu perusahaan karena struktur yang baik dapat berwenang, tanggung jawab, arah komunikasi dan pelaksanaan program kerja PT.

Indah Kiat *Pulp and Paper* Tbk Perawang memiliki 3 lokasi pabrik, yaitu di Tangerang, Serang dan Perawang. Masing-masing pabrik dikepalai oleh Wakil Presiden Direktur yang bertanggung jawab langsung Presiden Direktur di tingkat pusat. Presiden Direktur bertanggung jawab langsung kepada Dewan Komisaris, sedangkan kekuasaan tertinggi berada ditangan Rapat Umum Pemegang Saham (RUPS). Bentuk organisasi PT. Indah Kiat *Pulp And Paper* Tbk Perawang disusun berdasarkan organisasi yang merupakan suatu kerangka yang memperlihatkan sejumlah tugas dan kegiatan dalam rangka mencapai tujuan perusahaan yang masing-masing mempunyai tugas dan tanggung jawab yang jelas Wakil Presiden Direktur membawahi semua seksi yang berada dilokasi pabrik.

Seksi yang terdapat dilokasi pabrik PT. Indah Kiat *Pulp and Paper* Tbk Perawang terdiri dari 17 seksi yaitu:

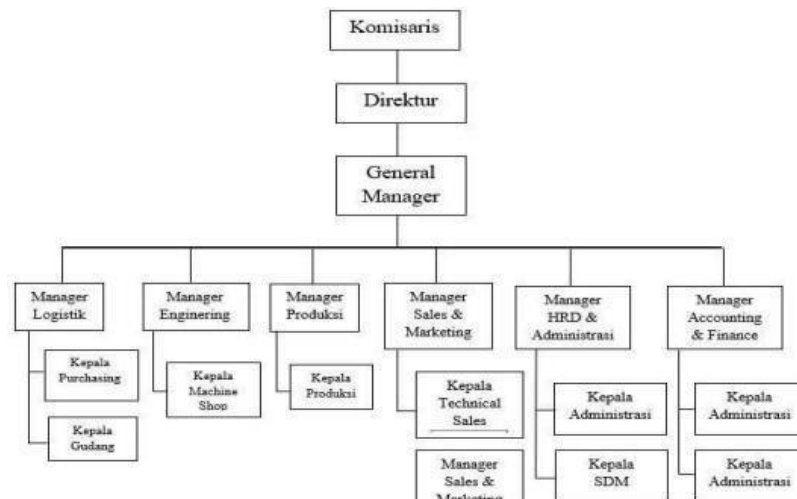

Gambar 1. 3 Bagian Struktur Organisasi PT. Indah Kiat Pulp & Paper (Sumber : Data Perusahaan)

Terdapat 2 bagian kerja di PT. Indah Kiat *Pulp And Paper* yaitu di bagian *Pulp* dan *Paper*. Di masing-masing bagian tersebut dibagi lagi menjadi banyak area kerja yang tidak bisa penulis sebutkan karena besarnya perusahaan ini.

1.6 Ruang Lingkup

Struktur Organisasi Publik Relations Unit

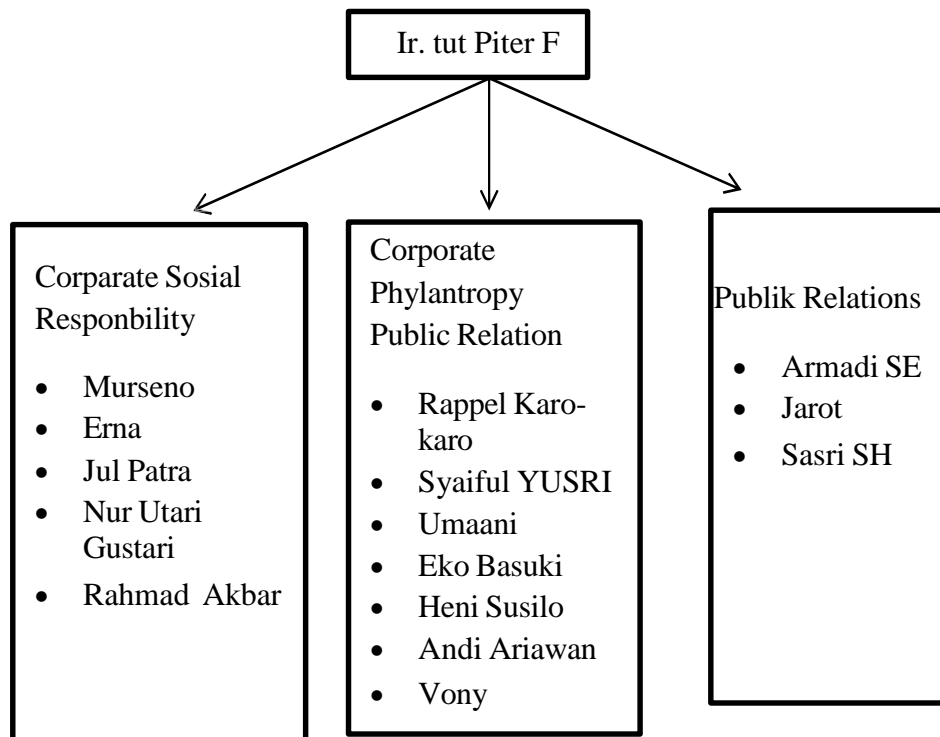

Gambar 1. 4 Ruang Lingkup
(Sumber : Data Perusahaan)

Keterangan:

1. Ir. Ketut Fitrianto Gegal sebagai manajer dari *Public Relations Unit*.
2. Coordinator program *Corporate Social Responbility* (Tanggung Jawab Sosial Perusahaan).
 - a. Umar Dani (Kesehatan)
 - b. Murseno (Ekonomi)
 - c. Rappel dan Syaiful Yusri (Pendidikan)
 - d. Syaiful Yusri (Keagamaan/KAMI)
3. Kordinator *Corporate Phylantrophy* (bantuan yang bersifat derma) untuk berbagi kegiatan pendidikan social, ekonomi serta keagamaan.

- a. Rappel Karo-karo
- b. Syaful Yusri
- c. Umar Dani
- d. Eko Bakti
- e. Heni Susilo Ningsih
- f. Andi Ariawan
- g. Vony

4. Public Relations (Humas)

Humas dalam hal pelaksanaan program *Corporate Social Responsibility* (CSR) turut memberikan publikasi kepada masyarakat mengenai program CSR maupun bantuan kepada masyarakat dan juga melakukan bina hubungan kepada Stakeholder yaitu public eksternal perusahaan seperti bina hubungan dengan Pemerintah, Sekolah/Universitas, Lembaga Swadaya Masyarakat (LSM), Organisasi-organisasi Kepemudaan (OKP), Aparat Keamanan (Polisi) dan lain sebagainya. Humas juga bertugas menerima, menyeleksi serta memberikan bantuan logistic kepada pihak sekolah, LSM, OKP yang memasukkan proposal permohonan bantuan dari pihak perusahaan.

Dalam hal ini memiliki pembagian tanggung jawab masing-masing yaitu:

- a. Armadi, SE (Kemahasiswaan, Pemerintah Setempat, Aparat Keamanan Polisi).
- b. Jarot, LSM (Lembaga Swadaya Masyarakat), OKP (Organisasi Kepemudaan).
- c. Sasri, SH (Bidang Administrasi)

Walaupun terdapat pembagian tugas diantara koordinator program CSR mereka tetap bekerjasama untuk melaksanakan program CSR kepada masyarakat. Dan dalam ruang lingkup kerja humas pun seperti itu walaupun terdapat perbedaan pembagian tugas mereka tetap bekerjasama.

1.7 Jam Kerja

Tabel 1. 1 Jam Kerja

Senin	Selasa	Rabu	Kamis	Jumat
Masuk pagi 07.00-11.00 WIB	Masuk pagi 07.00-11.00 WIB	Masuk pagi 07.00-11.00 WIB	Masuk pagi 07.00-11.00 WIB	Masuk pagi 07.00-11.30 WIB
Istirahat Siang 11.00-13.00	Istirahat Siang 11.00-13.00	Istirahat Siang 11.00-13.00	Istirahat Siang 11.00-13.00	Istirahat Siang 11.30-13.30
Masuk Siang 13.00-17.00	Masuk Siang 13.00-17.00	Masuk Siang 13.00-17.00	Masuk Siang 13.00-17.00	Masuk Siang 13.30-17.00