

BAB I

GAMBARAN UMUM PERUSAHAAN

1.1 Sejarah perusahaan

PT Perkebunan Nusantara IV yang selanjutnya disebut “Perusahaan”, pada awalnya merupakan Badan Usaha Milik Negara yang didirikan berdasarkan Peraturan Pemerintah Republik Indonesia (PP) No. 10 tahun 1996 tanggal 14 Februari 1996 tentang Penyetoran Modal Negara Republik Indonesia untuk pendirian Perusahaan. Pada awalnya merupakan konsolidasi proyek-proyek pengembangan kebun eks PT Perkebunan (PTP) II, PT.P IV dan PT.P IV di Provinsi Riau.

Anggaran Dasar Perusahaan diaktakan oleh Harun Kamil SH., Notaris di Jakarta dengan Akta No. 38 tanggal 11 Maret 1996 dan telah mendapat pengesahan dari Menteri Kehakiman Republik Indonesia No. C2-8333.HT.01.01TH.96 tanggal 8 Agustus 1996 dan telah diumumkan dalam Berita Negara Republik Indonesia No. 80 tanggal 4 Oktober 1996 serta Tambahan Berita Negara Republik Indonesia No. 8565/196.

Anggaran Dasar Perusahaan telah mengalami beberapa kali perubahan. Perubahan pada tahun 2014 sejalan dengan terbitnya Peraturan Pemerintah No. 72 tahun 2014 tentang Penambahan Penyertaan Modal Negara Republik Indonesia ke dalam Modal Saham Perusahaan Perseroan (Persero) PT.Perkebunan Nusantara III yang mengalihkan 90% saham PT.PN IV dari milik Negara menjadi milik PT.PN III. Perubahan struktur saham ini merubah status Perusahaan dari BUMN menjadi Anak Perusahaan Holding BUMN Perkebunan dengan PT.PN III sebagai *Champion*.

Perubahan Anggaran dasar terakhir dituangkan dengan Akta No. 12 tanggal 25 Juli 2019 dibuat dihadapan Nanda Fauz Iwan, SH. M.Kn. Notaris di Jakarta Selatan. Dan telah mendapat pengesahan dari Menkumham RI melalui Surat Nomor: AHU-0056202.AH.01.02. Tahun 2019 tanggal 23 Agustus 2019.

Perusahaan per November 2019 memiliki kebun inti sawit dengan total luas areal tanaman seluas 78.340,09 Ha dengan komposisi TM seluas 57.419,60 ha, TBM seluas

17.540,09 ha, TB/TU/TK seluas 2.736, areal bibitan seluas 127,40 ha dan areal non produktif seluas 517 ha. Perusahaan juga memiliki kebun inti karet dengan total luas areal 8.184 ha dengan komposisi TM seluas 5.215 ha, TBM seluas 2.898 ha, TB/TU/TK seluas 68 ha dan bibitan seluas 3 ha.

Untuk mengolah komoditi kelapa sawit, Perusahaan memiliki 12 unit Pabrik Kelapa Sawit (PKS) dengan total kapasitas olah terpasang sebesar 570 ton TBS per jam dengan hasil olahan berupa minyak sawit dan inti sawit. Kemudian untuk mengolah lanjut komoditi inti sawit, Perusahaan memiliki 1 unit Pabrik Palm Kernel Oil dengan kapasitas terpasang sebesar 400 ton inti sawit/hari dengan hasil olahan berupa *Palm Kernel Oil* (PKO) dan *Palm Kernel Meal* (PKM).

Pengelolaan areal tanaman saat ini memasuki peralihan dari siklus tanaman pertama

(Gen-1) menuju siklus tanaman kedua (Gen-2). Siklus pertama dimulai pada era tahun

1980-an melalui proyek-proyek pengembangan kebun eks PT Perkebunan (PTP) II, IV dan V di Provinsi Riau. Peralihan dari Gen-1 menuju Gen-2 telah dimulai sejak tahun 2003 yang ditandai dengan *replanting* areal-areal tanaman usia tua/tua renta yang sudah menurun nilai ekonomis produksinya. Fase peralihan Gen-1 ke Gen-2 ini diperkirakan tuntas pada tahun 2017. Pada saat itulah, seluruh tanaman Perusahaan merupakan tanaman Gen-2 yang diharapkan lebih produktif dibandingkan Gen-1, sebagai buah dari inovasi berlanjut di bidang budidaya tanaman.

1.2 Visi dan Misi

1.2.1 Visi

Menjadi Perusahaan Agribisnis Terintegrasi yang Berkelanjutan dan Berwawasan Lingkungan.

1.2.2 Misi

1. Pengelolaan Agro industri Kelapa Sawit dan Karet secara efisien bersama mitra untuk kepentingan stakeholder.
2. Penerapan prinsip-prinsip Good Corporate Governance, kriteria minyaksawit berkelanjutan, penerapan standar industri dan pelestarian lingkungan guna menghasilkan produk yang dapat diterima oleh pelanggan.
3. Penciptaan keunggulan kompetitif di bidang SDM dan Teknologi 4.0 melalui pengelolaan SDM berdasarkan praktek-praktek terbaik, sistem manajemen SDM serta Teknologi Informasi terkini guna meningkatkan kompetensi inti perusahaan.

1.3 Struktur Organisasi Perusahaan/Industri

Organisasi adalah persekutuan antara dua pihak atau lebih yang bekerja sama untuk mencapai suatu tujuan tertentu. Struktur organisasi adalah Gambaran diri organisasi atau susunan pengurus dalam organisasi berdasarkan kedudukan atau jabatan masing-masing yang di susun berbentuk seperti bagan. Pembentukan struktur organisasi atau instansi serta dengan memperhatikan keterampilan yang dimiliki oleh masing-masing karyawan. Dengan demikian akan mencapai suasana kerja yang baik dan menghindari dapat terjadinya kesalahan-kesalahan dalam melaksanakan tugas- 3 tugas dan wewenang dalam suatu perusahaan sehingga proses produksi perusahaan dapat berjalan baik dan lancar. Yang dimaksud dengan organisasi adalah untuk menunjukkan hubungan antar atasan dengan bawahan sehingga jelas kedudukan, wewenang akan tanggung jawab setiap masing-masing yang telah diberikan dalam suatu organisasi yang teratur. Adapun dasar organisasi mempunyai ciri-ciri dasar sebagai berikut :

1. Adanya hubungan atau pembagian tugas antar pengurus
2. Adanya tujuan yang hendak dicapai

Sedangkan tujuan organisasi adalah :

1. Memudahkan pelaksanaan tugas karena adanya pembagian kerja.
2. Memudahkan pimpinan mengawasi dan meminta pertanggung jawaban dari atasan dan bawahan.
3. Mengkoordinasi kegiatan-kegiatan atasan dan bawahan karena tujuan tertentu.

Mempermudahkannya pembayaran tugas untuk masing-masing karyawan. Dengan demikian agar fungsi, kedudukan maupun antara orang-orang yang menjalankan semua aktifitas dalam organisasi yang lebih jelas, maka suatu organisasi harus mempunyai struktur organisasi. Sedangkan struktur organisasi itu sendiri adalah “Suatu kerangka yang mewujudkan pola tetap dari hubungan yang diantara bidang tertentu”

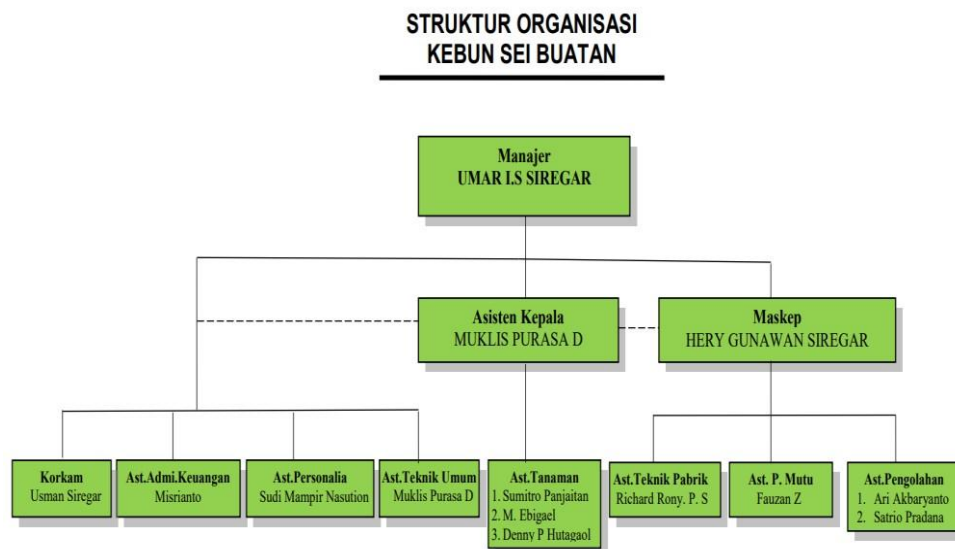

Gambar 1.1 struktur organisasi kebun sei buatan

1.4 RUANG LINGKUP PT.PERKEBUNAN NUSANTARA IV SEI BUATAN

1.4.1 Bidang Usaha PT.PN IV

Sebagai salah satu Perseroan perkebunan milik negara yang telah cukup lama bergerak di bidang perkebunan sawit dan karet, sampai saat ini Perseroan tetap fokus pada kedua bidang usaha andalan tersebut. Untuk meningkatkan kinerjanya, Perseroan melakukan berbagai usaha antara lain meningkatkan volume dan kualitas produksi hasil olah minyak sawit (CPO), inti sawit, Palm Kernel Oil (PKO), Palm Kernel Meal (PKM), Ribbed Smoked Sheet (RSS), Standard Indonesia Rubber

10/20 (SIR 10/20) dan produk lainnya. Dengan mutu hasil produksi sesuai standar nasional dan internasional diharapkan komoditi tersebut dijual dan dipasarkan dengan hasil yang optimal. Selain itu Perseroan melakukan efisiensi dan

efektifitas di semua lini produksi termasuk didalamnya kegiatan pembukaan lahan, penanaman ulang, pengolahan lahan, pembibitan, penanaman, pemeliharaan, dan kegiatan lainnya seperti pengembangan kebun plasma.

1.4.2 Jenis produk

1. Minyak Sawit dan Inti Sawit

Perseroan mengelola kebun inti dan kebun plasma berikut
12

Pabrik Kelapa Sawit (PKS) dan Pabrik PKO dan PKM yang menjadi tulang punggung operasional Perseroan yang menghasilkan minyak sawit dan inti sawit. Produk yang dihasilkan harus memenuhi kriteria baku mutu standar nasional maupun internasional agar dapat diterima pasar. Untuk itu Perseroan berupaya menjaga kualitas produk dengan penanganan seluruh rangkaian proses produksi dengan baik dan benar sesuai standar. Sekitar

98% CPO dipasarkan di dalam negeri dan sisanya diperuntukkan pasarluar negeri. Sedangkan seluruh produksi inti sawit diolah kembali menjadi PKO dan PKM yang dipasarkan di dalam dan luar negeri.