

# **BAB I**

## **GAMBARAN UMUM PERUSAHAAN PLN (PT. ADRA GEMILANG) PELAYANAN TEKNIK BENGKALIS**

### **1.1 Sejarah Singkat Perusahaan**

Kelistrikan di Indonesia dimulai pada akhir abad ke-19, pada saat beberapa perusahaan Belanda, antara lain pabrik gula dan pabrik telah mendirikan pembangkit tenaga listrik untuk keperluan sendiri. Kelistrikan untuk pemanfaatan umum mulai pada saat Perusahaan Swasta Belanda yaitu NV.NIGN yang semula bergerak dibidang gas memperluas usahanya dibidang listrik.

Dengan menyerahnya pemerintah Belanda kepada Jepang dalam Perang Dunia II maka Indonesia di kuasai Jepang dan semua personil dalam perusahaan listrik tersebut diambil oleh orang-orang Jepang. Dengan jatuhnya Jepang ketangan sekutu, dan diproklamasikan kemerdekaan Indonesia pada tanggal 17 Agustus 1945, maka kesempatan yang baik ini dimanfaatkan oleh pemuda dan buruh listrik dan gas untuk mengambil alih perusahaan-perusahaan listrik dan gas yang dikuasai Jepang pada bulan September 1945 dan diserahkan kepada pemerintah Republik Indonesia.

Sejalan dengan meningkatnya perjuangan bangsa Indonesia untuk membebaskan Irian Jaya dari cengkraman penjajahan Belanda maka dikeluarkan Undang-Undang No. 86 Tahun 1958 tanggal 27 Desember 1958 tentang nasionalisasi semua perusahaan Belanda, dan peraturan pemerintah No. 18 Tahun 1958 tentang nasionalisasi perusahaan listrik dan gas milik Belanda.

Sejarah ketenagaan listrik di Indonesia mengalami pasang surut sejalan dengan pasang surutnya perjuangan bangsa, pada tanggal 27 Oktober 1945 kemudian dikenal sebagai hari listrik dan gas. Hari tersebut telah diperingati untuk pertama kali pada tanggal 27 Oktober 1946 bertempat di gedung badan pekerja Komite Nasional Pusat (BPKNIP), Yogyakarta. Penempatan secara resmi tahun 1945 sebagai hari listrik dan gas berdasarkan keputusan menteri pekerjaan umum dan tenaga No. 20 tahun 1960, namun kemudian berdasarkan keputusan menteri pekerjaan umum dan tenaga listrik No. 235/KPTS/1975 tanggal 30 September 1975

peringatan hari listrik dan gas di gabung dengan hari kebangkitan pekerjaan umum dan tenaga listrik yang jatuh pada tanggal 03 Desember.

Mengingat pentingnya dan nilai-nilai hari listrik maka berdasarkan keputusan menteri pertambangan dan energy No.134/43.PE/1992 pada tanggal 31 Agustus 1992 di tetapkanlah bahwa tanggal 27 Oktober sebagai Hari Listrik Nasional. Secara garis besar sejarah perkembangan PLN berdasarkan pembagian-pembagian kurun waktu tertentu dapat dibagi kedalam enam periode, yaitu :

a. Periode Sebelum Tahun 1943

Perusahaan kelistrikan Indonesia dirintis oleh perusahaan-perusahaan swasta Belanda, yaitu oleh pabrik-pabrik pengusaha kelistrikan untuk umum yang dinilai menguntungkan, maka bermunculah perusahaan-perusahaan listrik swasta milik Belanda seperti :

1. NV ANIFM
2. NV GRBRO
3. NV OGRML

b. Periode Tahun 1943-1945

Pada waktu pendudukan Jepang perusahaan-perusahaan Listrik swasta tersebut di kuasai secara keseluruhan oleh Jepang dan dikelola menurut situasi suatu kondisi suatu daerah-daerah tertentu seperti perusahaan Listrik Jawa Barat, Jawa Tengah, Jawa Timur, Sumatra dan lain-lain.

c. Periode Tahun 1945-1966

Perusahaan listrik dan gas di sebut dari Jepang dan melalui ketetapan Presiden RI. No. 1/Sd/1945 Tanggal 27 Oktober 1945, dibentuk jawatan Listrik dan gas yang berkedudukan di Yogyakarta. Pada masa Agresi belanda ke 1, perusahaan-perusahaan listrik yang di bentuk dengan ketetapan Presiden diatas, dikuasai kembali oleh pemiliknya semula. Pada Agresi Belanda ke-2 (19 Desember 1948). Sebagian besar kantor-kantor Jawatan Listrik dan gas di rebut oleh pemerintah Colonial Belanda, kecuali daerah Aceh. Tahun 1950 Jawatan listrik dan Gas di ubah menjadi listrik dan gas milik pemerintah Colonial Belanda, sedangkan

perusahaan listrik swasta di serahkan kembali kepada pemiliknya semula hasil Konferensi Meja Bundar (KMB).

Berdasarkan keputusan Presiden No. 163. 3 Oktober 1953 tentang Nasionalisasi Perusahaan listrik Milik Bangsa Belanda yaitu jika konsesi perusahaan telah berakhir, maka beberapa perusahaan listrik milik swasta tersebut diambil dan di gabungkan ke jawatan tenaga. Di ubah menjadi perusahaan Listrik Negara melalui surat keputusan Menteri Pekerjaan Umum dan Tenaga No. P.25/45/17 Tanggal 23 September 1959 setelah Dewan Direktur Perusahaan Listrik (DD. PLN) terbentuk.

Berdasarkan undang-undang No.19 Tahun 1996 tentang “Perusahaan Negara” dan melalui peraturan pemerintah RI (Republik Indonesia) No. 67 tahun 1961 di bentuklah Badan Pimpinan Umum perusahaan listrik Negara (BPU-PLN), yang mengelola semua perusahaan Listrik dan Gas, dan berada didalam satu wadah organisasi.

d. Periode Tahun 1967 – 1985

Dalam kabinet Pembangunan I, PLN dan Lembaga Masalah Ketenagaan (LMK) di alihkan ke departemen PUTL No.6/PRT/1970. Tahun 1972, PLN ditetapkan sebagai perusahaan umum melalui peraturan pemerintah No.18. Pemerintah juga memberikan tugas-tugas pemerintah dibidang kelistrikan kepada PLN untuk mengatur, membina, mengawasi dan melaksanakan perencanaan umum di bidang kelistrikan nasional disamping tugas-tugas sebagian perusahaan.

Mengingat kebijaksanaan Energy perlu untuk di tetapkan secara nasional, maka kabinet Pembangunan III dibentuk Departemen Pertambangan dan Energy, dan PLN serta PGN berpindah lingkungan dari Departemen PUTL ke Departemen Pertambangan di bidang ketenagaan selanjutnya ditangani oleh direktorat jenderal ketenagaan (1981). Dalam Kabinet Pembangunan IV, Ditjen ketenagaan diubah menjadi Ditjen Listrik Energy Baru (LEB). Perubahan nama ini untuk memperjelas tugas dan fungsinya yaitu :

- a. Pembinaan Program kelistrikan
- b. Pembinaan perusahaan Kelistrikan
- c. Pengembangan energi baru

Terlihat bahwa tugas-tugas pemerintah yang semula di pukul oleh PLN (secara bertahap dikembalikan ke departemen). Sehingga PLN dapat lebih memuaskannya fungsinya sebagai perusahaan.

e. Periode Tahun 1985 sampai sekarang

Mengingat tenaga listrik sangat penting bagi peningkatan kesejahteraan dan ke makmuran rakyat secara umum serta untuk mendorong peningkatan ekonomi masyarakat secara khusus, dan oleh karena itu usaha penyediaan tenaga listrik, pemanfaatan dan pengelolannya perlu ditingkatkan agar tersedia tenaga tenaga listrik dalam jumlah yang cukup merata dengan mutu pelayanan yang baik. Kemudian dalam rangka peningkatan pembangunan yang berkesinambungan diperlukan upaya-upaya.

## 1.2 Visi dan Misi

### 1.2.1 Visi :

Diakui sebagai Perusahaan Kelas Dunia yang bertumbuh kembang, Unggul dan Terpercaya dengan bertumpu pada potensi insani.

### 1.2.2 Misi :

- a. Menjalankan bisnis kelistrikan dan bidang lain terkait, berorientasi pada kepuasan pelanggan, anggota perusahaan dan pemegang saham.
- b. Menjadikan tenaga listrik sebagai media untuk meningkatkan kualitas kehidupan masyarakat.
- c. Mengupayakan kegiatan usaha yang berwawasan lingkungan sehingga masyarakat lebih mudah meningkatkan usaha.

## 1.3 Struktur Organisasi

Organisasi adalah persekutuan antara dua pihak atau lebih yang bekerja sama untuk mencapai suatu tujuan tertentu. Struktur organisasi adalah Gambaran diri organisasi atau susunan pengurus dalam organisasi berdasarkan kedudukan atau jabatan masing-masing yang di susun berbentuk seperti bagan. Pembentukan struktur organisasi atau instansi serta dengan memperhatikan keterampilan yang dimiliki oleh masing-masing karyawan. Dengan demikian akan mencapai suasana

kerja yang baik dan menghindari dapat terjadinya kesalahan-kesalahan dalam melaksanakan tugas-tugas dan wewenang dalam suatu perusahaan sehingga proses produksi perusahaan dapat berjalan baik dan lancar.

Yang dimaksud dengan organisasi adalah untuk menunjukkan hubungan antar atasan dengan bawahan sehingga jelas kedudukan, wewenang akan tanggung jawab setiap masing-masing yang telah diberikan dalam suatu organisasi yang teratur.

Adapun dasar organisasi mempunyai ciri-ciri dasar sebagai berikut :

1. Adanya hubungan atau pembagian tugas antar pengurus
2. Adanya tujuan yang hendak dicapai

Sedangkan tujuan organisasi adalah :

- a. Memudahkan pelaksanaan tugas karena adanya pembagian kerja.
- b. Memudahkan pimpinan mengawasi dan meminta pertanggung jawaban dari atasan dan bawahan.
- c. Mengkoordinasi kegiatan-kegiatan atasan dan bawahan karena tujuan tertentu.
- d. Mempermudahkan pembayaran tugas untuk masing-masing karyawan.

Dengan demikian agar fungsi, kedudukan maupun antara orang-orang yang menjalankan semua aktifitas dalam organisasi yang lebih jelas, maka suatu organisasi harus mempunyai struktur organisasi. Sedangkan struktur organisasi itu sendiri adalah “Suatu kerangka yang mewujudkan pula tetap dari hubungan yang diantara bidang tertentu”.

## STRUKTUR ORGANISASI PT. ADRA GEMILANG PELAYANAN TEKNIK ULP BENGKALIS

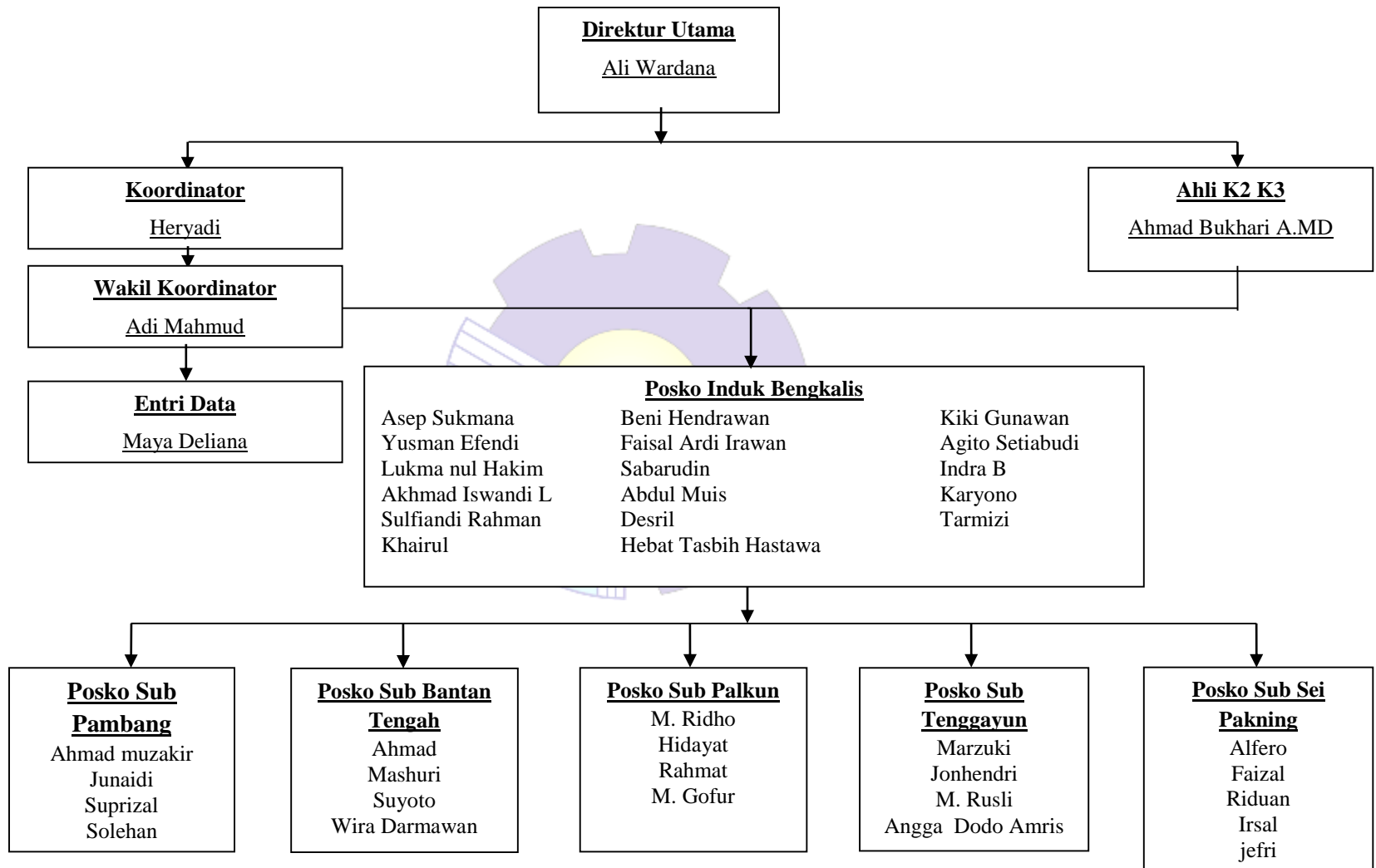

Gambar 1. 1Struktur Organisasi PT.Adra Gemilang  
( Sumber : PT. Adra gemilang 2021)

Adapun tugas dari masing-masing struktur organisasi adalah sebagai berikut.

- a. Direktur perusahaan PT. Adra Gemilang yang mempunyai perusahaan dan mendirikan perusahaan tersebut.
- b. Ahli K2 dan K3 tugasnya memberikan arahan kepada karyawan pelayanan teknik (Yantek) agar selalu menggunakan safty saat melakukan pekerjaan.
- c. Entri Data tugasnya menginput data-data perusahaan.
- d. Koordinator pelayanan teknik (Yantek) tugasnya mengawasi setiap karyawan pelayanan teknik dalam mengatasi gangguan dan target yang diberikan perusahaan.
- e. Karyawan pelayanan teknik (Yantek) tugasnya mengatasi atau memperbaiki gangguan jaringan tegangan menengah, gangguan rumah pelanggan, dan target.

#### **1.4 Ruang Lingkup PT. Adra Gemilang Pelayanan Teknik ULP Bengkalis**

PT. Adra Gemilang pelayanan teknik ULP Bengkalis adalah sebuah perusahaan swasta yang bergerak dibidang jasa pelayanan teknik (yantek) dibidang kelistrikan yang terletak dijalan Rumbia Kecamatan Bengkalis, Kabupaten Bengkalis.

Sistem pelayanan yang diterapkan adalah mengatasi gangguan-gangguan di jaringan tengangan menengah (JTM) jaringan tengang rendah (JTR) dan rumah pelanggan dan target yang diberikan perusahaan, adapun target yang diberikan adalah pemangkasan pohon atau dahan pohon pada jaringan tegangan menengah, inspeksi jaringan tegangan menengah, penyeimbangan beban trafo dan PHB-TR (Pemeliharaan Hubung Bagi Tegangan Rendah).