

BAB I

GAMBARAN UMUM PERUSAHAAN

1.1 Gambaran Umum Perusahaan

IDENTITAS PEMRAKARSA PERUSAHAAN

Pemrakarsa	: PT KARIMUN MARINE SHIPYARD
Alamat Kantor	: Jl. PT Mutiara RT.02 RW.02 Desa Pangke, Kec.Meral, Kab. Karimun, Kepri – Indonesia
Penanggung Jawab	: -
Rencana Kegiatan	: Industri Galangan Kapal
Alamat Kegiatan	: Jl. PT Mutiara RT.02 RW.02 Desa Pangke, Kec.Meral, Kab. Karimun, Kepri – Indonesia
Email	: office@karimunmarineshipyard.com
No Telepon	: (+62) 777-326-303

1.2 Sejarah Singkat Perusahaan

PT Karimun Marine Shipyard (KMS) telah melayani industri pembuatan dan perbaikan kapal yang penting sejak 2009. Didirikan oleh Bapak Samsi, PT KMS memiliki lebih dari satu dekade pengalaman mendukung industri utama ini dengan layanan kelas dunia dengan harga yang kompetitif. PT KMS berkantor pusat di pulau strategis Karimun di Kepulauan Provinsi Riau Indonesia. Pulau Karimun ada sebagai bagian integral dari Kawasan Perdagangan Bebas regional yang ditetapkan oleh pemerintah pusat pada tahun 2009. Kawasan Perdagangan Bebas ini berfungsi untuk menarik perhatian jumlah bisnis ke daerah sebagai bagian dari program pengembangan SIJORI (Singapura, Johor Bahru, dan Kepulauan Riau). Untuk mendukung program pembangunan strategis ini, Pulau Karimunjawa telah dikembangkan lebih lanjut oleh pemerintah Indonesia. Rigging lepas pantai, dan industri. Sebagai hasil dari perkembangan ini, selama dekade terakhir, Karimun telah mengalami

beberapa pertumbuhan infrastruktur paling cepat di seluruh kepulauan Indonesia.

Dengan kedekatan strategis baik dengan Singapura maupun Malaysia, PT KMS memiliki akses mudah ke beberapa rute pelayaran internasional paling populer di dunia, memungkinkan kami untuk melayani operator di pasar Asia Tenggara dengan mudah. Dengan lalu lintas laut yang padat dan permintaan yang tinggi akan layanan galangan kapal berkualitas di kawasan ini, kami siap menghadapi tantangan tersebut. Di PT KMS, kami sepenuhnya memahami bahwa untuk memberikan hasil kelas dunia, standar tertentu harus dipenuhi. Mengingat hal ini, kami berkomitmen untuk hanya mempekerjakan sebagian besar

Pekerja profesional, berpengalaman, dan efisien, insinyur, dan operator untuk membantu kami mencapai tujuan kami. Fakta ini, dikombinasikan dengan keyakinan kami bahwa setiap proyek unik menuntut pendekatan yang sangat spesifik, memungkinkan kami untuk memberikan hasil yang benar-benar kelas dunia yang melebihi harapan dalam dukungan kami terhadap industri pelayaran dan kelautan global. Tidak terlihat lagi dari PT KMS untuk dukungan komprehensif yang Anda butuhkan untuk memastikan kelancaran operasi pelayaran.

1.3 Visi dan Misi Perusahaan

1.3.1 Visi

- a. Untuk menjadi mitra yang andal dan tepercaya bagi klien kami
- b. Menawarkan nilai jangka panjang yang baik.
- c. Memiliki manfaat strategis dengan pemasok dan pelanggan.

1.3.2 Misi

- a. Untuk membangun kepercayaan klien melalui komitmen kami secara konsisten memberikan terjangkau.
- b. Untuk menghasilkan hasil kelas dunia dan pengiriman tepat waktu pada setiap tugas.

1.4 Kebijakan Perusahaan

PT. KARIMUN MARINE SHIPYARD memiliki kebijakan :

1.4.1 Kebijakan Mutu

- a. Produk berkualitas
- b. Penyerahan tepat waktu

1.4.2 Kebijakan Lingkungan

- a. Mematuhi hukum lingkungan yang berlaku dan persyaratan
- b. Mematuhi hukum lingkungan dengan meningkatkan kesadaran untuk “ mengurangi, menggunakan kembali, pengolahan ulang “.
- c. Menyampaikan pentingnya cara kerja yang baik kepada karyawan pelanggan.
- d. Meninjau secara berkala dan menunjukkan peningkatan yang berkelanjutan dalam kinerja lingkungan PT Karimun Marine Shipyard

1.4.3 Kebijakan Keselamatan Kerja

“ Keselamatan ini adalah tanggung jawabku “

1. Menyampaikan tujuan kebijakan ini kepada :
 - a. Karyawan
 - b. Kontraktor
 - c. Pelanggan
 - d. Pemasok
2. Menciptakan dan membangun serta memelihara suatu lingkungan kerja serta meminialisasi resiko melalui program – program :
 - a. Perbaikan
 - b. Pelaksanaan

Dan pemeliharaan dalam :

- a. Prosedur keselamatan
- b. Peralatan keselamatan
- c. Serta pelatihan yang sesuai secara berkesinambungan

1.5 Struktur Organisasi Perusahaan



ORGANIZATION CHART

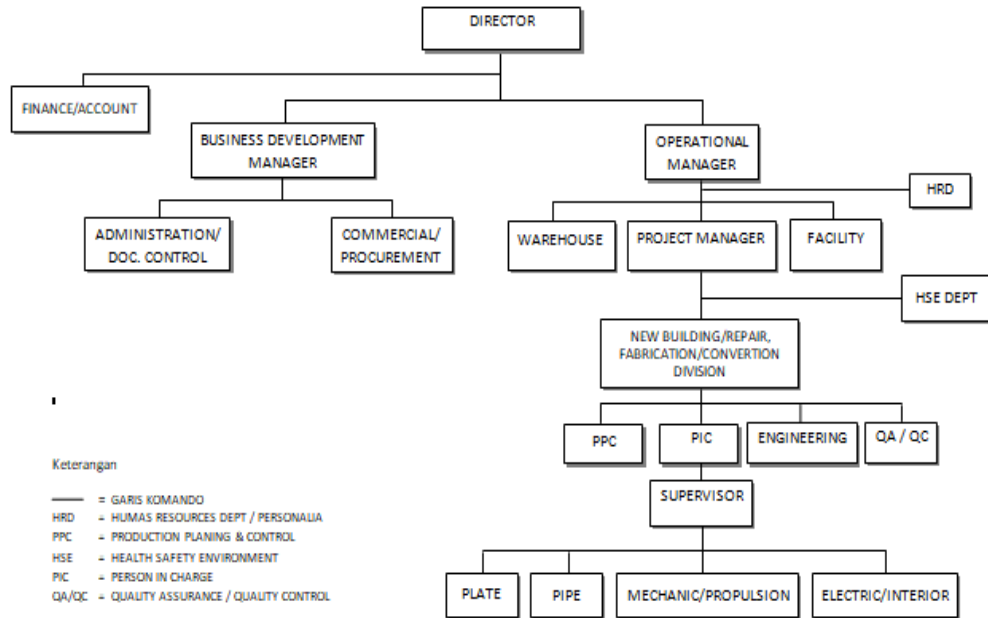

Gambar 1.1 Struktur Organisasi Perusahaan

1.6 Ruang Lingkup Perusahaan

Bidang jasa dan layanan diantaranya sebagai berikut :

- Pembangunan Kapal (New Building)
- Modifikasi Kapal
- Floating Repair
- Docking Repair
- Pembuatan dan perbaikan komponen

1.7 Sarana dan Fasilitas Galangan Kapal PT. Karimun Marine Shipyard

Kecuali sumber daya manusia, sarana dan fasilitas ikut membantu jalannya proses produksi dan reparasi Untuk itu PT. Karimun Marine Shipyard selalu berusaha meningkatkan fasilitas yang akan di butuhkan

dalam proses produksi dan reparasi serta semua kegiatan yang akan di lakukan di galangan. Sarana dan fasilitas yang ada antara lain :

1. *Slip Way*

Fasilitas *slip way* yang di gunakan di sini adalah *ballon*, dimana *ballon* ini di gunakan untuk proses penaikan dan penurunan kapal dan untuk spesifikasi *ballon* untuk materialnya *natural rubber* dengan diameter 0.6-2.8 m dan panjang 5-24 m. Untuk lebih jelas dapat dilihat pada Gambar 1.2.



Gambar 1.2 *Slip Way*

Keuntungan dari *ballon* dibanding *floating dock* adalah :

- a. Lebih aman dibanding dengan real.
- b. Biaya pemeliharaan lebih kecil.
- c. Umur pemakaian lebih lama.
- d. Peralatan dan perlengkapannya lebih sedikit.

Sedangkan kerugian dari *ballon* adalah :

- a. Biaya belinya mahal.
- b. Membutuhkan waktu 10 sampai dengan 15 menit.
- c. Keadaan kapal tidak boleh miring.
- d. Mudah bocor

2. *Office*

Office di PT. Karimun Marine Shipyard terdapat ruangan resepsionis, ruang *meeting*, ruang *manager*, ruang *engineering*, dan ruangan ganti untuk *class* yang datang dan dilengkapi dengan

fasilitas pendukung lain nya.Sekarang sedang dalam pembangunan *office* yang baru.

3. *Main Workshop Fabrication*

Main Workshop Fabrication merupakan tempat proses fabrikasi dan kontruksi yang dilakukan didalam sebuah bangunan yanag di dalamnya sudah tersedia berbagai macam alat dan mesin-mesin untuk melakukan proses potong plat mesin *bending*, *overhead crane* dan lainnya.Untuk lebih jelas dapat dilihat pada Gambar 1.3, Gambar 1.4 dan Gambar 1.5.



Gambar 1.3 *Main Workshop Fabrication*



Gambar 1.4 Mesin *Bending*



Gambar 1.5 Mesin *Computer Numerical Control (CNC)*

Adapun fasilitas yang dimiliki oleh PT. Karimun Marine Shipyard sebagai sarana penunjang untuk jalannya produksi yaitu antara lain:

1. *Forklift*

Forklift merupakan truk yang digunakan untuk mengangkat dan memindahkan material namun terbatas dalam jarak pendek dan ketinggian angkat tertentu.

2. *Crane*

PT. Karimun Marine Shipyard memiliki beberapa jenis *crane*, antara lain :

a. *Gantry Crane*

Gantry Crane merupakan *hoist crane* yang memiliki tempat kaki beroda dan bergerak diatas rel yang digunakan untuk mengangkat beban. Untuk lebih jelas dapat dilihat pada Gambar 1.6.



Gambar 1.6 *Gantry Crane*

b. *Overhead Crane*

Overhead Crane merupakan *hoist crane* yang terpasang di bagian atas atap bangunan untuk mengangkat dan memindahkan beban. Untuk lebih jelas dapat dilihat pada Gambar 1.7.



Gambar 1.7 *Overhead Crane*

c. *Crawler Crane*

Crawler Crane merupakan alat angkat yang dapat berpindah dan memiliki keunggulan bekerja di permukaan yang lunak. Untuk lebih jelas dapat dilihat pada Gambar 1.8.



Gambar 1.8 *Crawler Crane*

d. *Excavator*

Excavator merupakan alat berat dengan rangkaian lengan atau batang/arm, tongkat atau bahu, bucket atau keranjang yang berfungsi sebagai alat keruk, serta tenaga penggerak hidrolis.

3. *Tug Boat*

Merupakan sarana penunjang operasional harian, Fungsi Tug Boat ini antara lain untuk menarik dan mendorong kapal yang akan *repair* maupun juga untuk menarik kapal baru setelah di *lauching*.