

BAB I

GAMBARAN UMUM PERUSAHAAN

1.1. Sejarah Singkat Perusahaan

PT. Bima Golden Powerindo adalah sebuah perusahaan swasta yang bergerak di bidang pembangkit tenaga listrik. Yang bekerja sama dengan PT. PLN Persero dan EMP Malacca Strait S.A. Perusahaan ini didirikan pada tanggal 09 September 2012, dan awalnya bernama PT. Bima Goltens Powerindo. Dengan perjalanan lebih dari 2 tahun setengah dan perkembangan bisnisnya, perusahaan ini berubah menjadi PT. Bima Golden Powerindo yang memberi layanan di hampir seluruh wilayah Indonesia. Dan kemudian perusahaan ini membuka cabang yang terletak di Kecamatan Merbau Kab. Kepulauan Meranti yang berlokasi di Jl. Pedas Desa Bagan Melibur. Yang memberi layanan di hampir seluruh masyarakat yang ada di Kecamatan Merbau.

Tujuan berdirinya Perusahaan PT. Bima Golden Powerindo yang terletak di Kecamatan Merbau khususnya berlokasi di Pedas Bagan Melibur adalah untuk memenuhi kebutuhan pentingnya listrik. Diawali karena melihat perkembangan pesat di Kelurahan Teluk Belitung di segala bidang, maka pada akhir tahun 2012 di lahan seluas 50 x 25 M pemilik perusahaan yaitu bapak Pilipus Hosea mendirikan Perusahaan yang bernama PT. Bima Golden Powerindo. Seiring berjalannya waktu dan melihat prospek yang semakin maju terutama untuk memberikan pelayanan kepada pelanggan lebih baik maka pemilik PT. Bima Golden Powerindo membuat cabang perusahaan kelistrikan ke tempat yang minim dengan ketidakadanya listrik.

Sejak berdirinya PT. Bima Golden Powerindo dikenal dengan salah satu perusahaan yang menekankan segi kualitas sebagai moto utama perusahaan. Selain itu memiliki bangunan dengan tanah seluas 32 x 10 m yang untuk menampung jenis mesin pembangkit listrik dan berbagai jenis peralatan lainnya serta juga didukung sekitar 10 orang mekanik atau operator yang ahli.

dan berpengalaman di bidangnya masing-masing. Selama ini PT. Bima Golden Powerindo menjalin kerja sama dengan perusahaan-perusahaan kontraktor seperti PT. PLN Persero, EMP Malacca Strait S.A, dll.

1.2. Visi dan Misi Perusahaan

Menjadikan salah satu perusahaan yang menekankan segi kualitas sebagai moto utama perusahaan. PT. Bima Golden Powerindo berkomitmen untuk memberikan layanan dan solusi terbaik bagi masyarakat. Komitmen itu tercermin dalam visi dan misi perusahaan untuk menjadi Perusahaan terbaik di Kecamatan Merbau Kabupaten Kepulauan Meranti.

1.2.1 Visi

Untuk menjadikan perusahaan terbaik di Kecamatan Merbau yang mengutamakan pada kepuasan masyarakat di dukung dengan peralatan seadanya dan tenaga ahli yang berkompeten dalam memberikan pelayanan jasa baik kepada pelanggan pribadi maupun perusahaan.

1.2.2. Misi

Membangun perusahaan yang sehat dan terpecaya dengan:

- a. Memberikan jasa yang unggul berdasarkan nilai-nilai kejujuran, keadilan, dan kehati-hatian.
- b. Memberikan layanan perbaikan yang cepat dan berkualitas.
- c. Memenuhi ketentuan dan peraturan yang terkait dengan bisnis perusahaan.
- d. Menjaln hubungan saling menguntungkan dengan mitra bisnis.
- e. Menciptakan intraksi kerja saling mendukung dan lingkungan kerja yang kondusif.
- f. Menjamin kesejahteraan pegawai/karyawan.
- g. Menjalankan kegiatan usaha yang berwawasan lingkungan.
- h. Mengupayakan agar tenaga listrik menjadi pendorong kegiatan ekonomi, Dan Listrik Ramah Lingkungan.
- i. Menjalankan bisnis kelistrikan dan bidang lain yang terkait, berorientasi pada kepuasan pelanggan, anggota perusahaan dan pemegang saham.
- j. Menjalankan prinsip kerja dari k3 agar menjamin keselamatan para pekerja.
- k. Taat peraturan

1.3. Struktur Organisasi Perusahaan

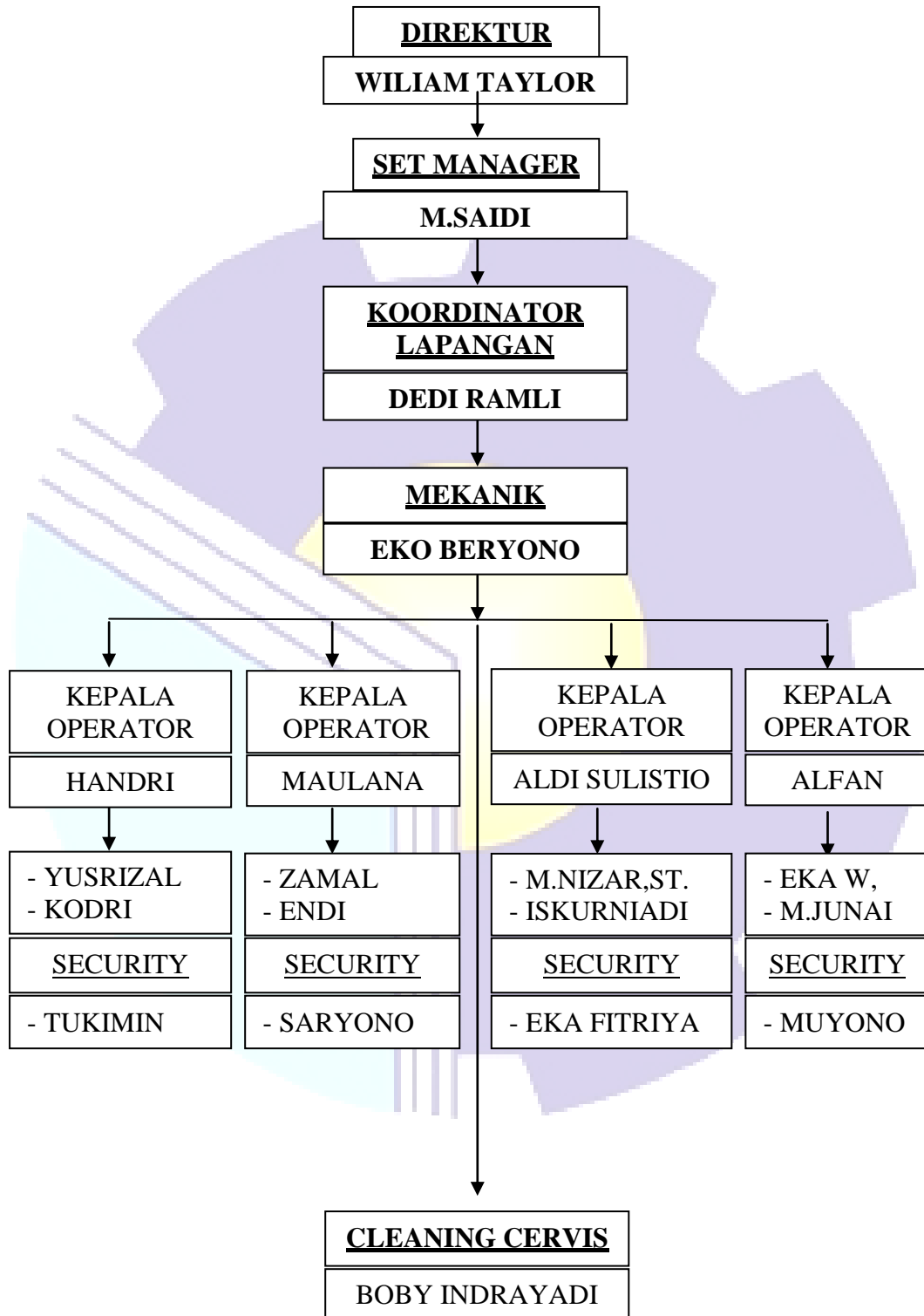

Gambar 1.1 Diagram Struktur Organisasi Perusahaan

1.3.1. Uraian kerja

PT. Bima Golden Powerindo Bagan Melibur menyusun suatu struktur organisasi dengan menguraikan beberapa tugas tiap-tiap bagian. Berikut ini adalah uraian tugas dari setiap unit pada PT. Bima Golden Powerindo Bagan Melibur:

1. Direktur

Tugas direktur adalah:

- a. Membuat perencanaan jangka panjang masa depan perusahaan.
- b. Membuat kebijakan perusahaan
- c. Mengawasi dan memonitor perusahaan secara menyeluruh
- d. Merancang laporan dari *general meneger*.

2. Manager

Tugas manager adalah:

- a. Memimpin koordinator lapangan di setiap departemen dan memberi pertanggung jawaban atas seluruh perkerjaan koordinator lapangan.
- b. Berkerja sama dengan direktur dalam membuat dan menetapkan kebijakan dan peraturan-peraturan dalam perusahaan.
- c. Berperan dan bertindak mewakili direktur utama dalam pengambilan keputusan.

3. Koordinator Lapangan

Tuga Koordinator Lapangan adalah:

- a. Bertanggung jawab secara langsung terhadap general manager atas seluruh perkerjaan.
- b. Memonitor dan mengawasi perkerjaan.
- c. Mengeluarkan surat untuk pembelian suku cadang mesin untuk pembangkit listrik. Memutuskan apakah perlu untuk pembelian suku

cadang.

- d. Memastikan pemanfaatan yang efisien atas dana, fasilitas dan sumber-sumber perusahaan lainnya yang dibawah wewenangnya.

4. Mekanik

Tugas mekanik adalah:

- a. Bertanggung jawab atas tersedianya mesin, peralatan untuk kerja
- b. Menkoordinir tugas-tugas dibagian perawatan mesin
- c. Mengajukan permintaan pembelian alat dan kebutuhan-kebutuhan lainnya yang diperlukan untuk pemeliharaan peralatan perusahaan
- d. Bertanggung jawab atas penggunaan suku cadang dan biaya-biaya yang terjadi sehubungan dengan pelaksanaan kegiatan *maintenance* dan *revaer*.

5. Kepala Operator

Tugas kepala operator adalah:

- a. Menyusun, mengatur dan mengawasi kegiatan pemeliharaan dan *rivaer* mesin-mesin peralatan agar tidak mengganggu jalannya operasi perusahaan
- b. Mengadakan pencatatan mengenai besarnya biaya yang di dikeluarkan oleh masing-masing mesin
- c. Menyusun jadwal pemeliharaan peralatan-peralatan
- d. Menjaga disiplin kerja dan menilai prestasi kerja bawahannya secara berkala.

6. Operator

Tugas operator adalah:

- a. Mengadakan pengecekan langsung berkerjanya dan kondisi semua peralatan perusahaan.

- b. Membuat laporan harian kegiatan yang dilakukan.
- c. Melaksanakan tugas-tugas lainnya yang diberikan oleh atasannya.

1.4. Ruang Lingkup Perusahaan

Lay out menjadi suatu hal yang sangat penting untuk suatu perusahaan karena baik buruknya *lay out* akan menentukan efisiensi perusahaan, laba perusahaan serta ketangguhan perusahaan. *Lay out* merupakan susunan dari mesin-mesin dan peralatan disuatu perusahaan atau pembangkit listrik, yang mana *lay out* yang baik itu dapat diartikan sebagai penyusunan yang teratur dan efisiensi dari semua fasilitas perusahaan dan kerja yang di bagian pembangkit listrik, penempatan peralatan kerja yang baik, pengerjaan minimal serta meminimalkan *cost*. Gambar 1.1 merupakan Lay out perusahaan yang ada di PT,Bima Golden Poweindo-Melibur.

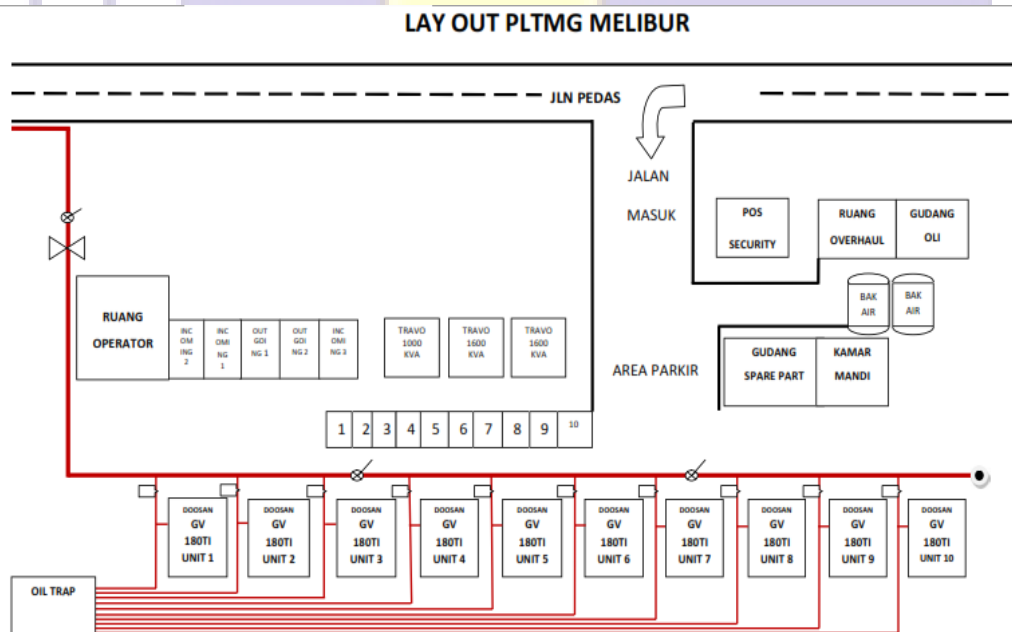

Gambar 1.2 Lay out perusahaan

1.4.1. Tata Letak Bangunan

Adapun tata letak bangunan PT. Bima Golden Powerindo yaitu sebagai berikut:

- a. Bangunan ini mempunyai satu buah dengan ukuran 32 x 10 M dan mempunyai 10 unit mesin pembangkit listrik merek Doosan GV180TI dengan kapasitas 1.5 Mega Watt serta pipa penyaluran gas.

- b. Gudang peralatan, gudang mesin dan suku cadang mesin dengan ukuran 4 x 4 m
- c. Kantor dan mess karyawan dengan ukuran 3 x 4 m
- d. Ruang *Fieder* ukuran 3 x 4 m
- e. Ruang *Panel/ control engine* ukuran 2 x 7 m.
- f. Pos satpam dengan ukuran 2 x 3 m
- g. Gudang penyimpanan oli dan bengkel konstruksi.
- h. Ruang sholat atau musolla umat muslim.
- i. Parkir kawasan PT. Bima golden powerindo yang didepan ukuran 4 x 2 m.

1.4.2. *Workshop*

Di perusahaan ini gedungnya bersifat tertutup beratap dan ber dinding setengah bagian gedung dan mayoritas dindingnya terbuat dari seng dan kerangka bangunan terbuat dari baja konstruksi. di dalam gedung tersebut banyak terdapat mesin-mesin pembangkit seperti mesin tipe Dossan GV180TI.

1.4.3. Gudang Peralatan

Penyusunan peralatan pada gudang ini sangat tersusun dengan memisahkan semua jenis peralatan dan diberi tanda berupa tulisan pada setiap kotak penyimpanan dan dilengkapi dengan daftar jenis-jenis peralatan yang ada, sehingga dapat mempermudah dalam pengecekan atau mencari alat. Untuk keluar masuk barang akan diatur oleh kepala gudang sehingga barang yang keluar atau masuk akan dapat diketahui dengan jelas. Peralatan yang dipinjam maupun dipulangkan agar mengikuti aturan yang sudah ditetapkan oleh perusahaan, dan barang siapa yang tidak mengikuti aturan site akan dikenakan sanksi berupa tindakan atau pengenaan sanksi berupa SP 1,2 maupun 3, pelanggaran ini ditetapkan agar tidak merugikan perusahaan maupun diri sendiri

Berikut adalah table jumlah, nama, merek dan kapasitas mesin yang ada di PT. Bima Golden Powerindo. Jenis, jumlah, merek, serta kapasitas mesin ini merupakan komponen alat yang tersedia di PT. Bima golden powerindo yang dioperasikan 1 pulau padang yang ada di kabupaten meranti pada table 1.2.

Dibawah ini merupakan Jenis, jumlah, merek, serta kapasitas mesin ini merupakan komponen pada table 1.2:

Banyaknya	Nama Mesin	Spesifikasi	Kapasitas
10 Unit	Mesin Pembangkit	Doosan GIV180TIC	1,2 Mega Watt
1 Unit	Trafo Las	-	-
2 Unit	<i>Genset</i>	<i>Dong Feng</i>	3 KW
1 Unit	<i>Air comperessor</i>	<i>Fetch LWP-6502</i>	7 kg/cm
7 Unit	<i>Panel engine</i>	GCP	680 KVA
2 Unit	<i>Fieder</i>	<i>Schneider SM6 DM1-A</i>	UP125
2 Unit	<i>Transformer</i>	B&D	KVA
1 Unit	Motor pompa oli	-	1600 KVA/2000 V 2 HP
	Bangunan	32 x 10 M	

Table 1.1 Jenis, jumlah, merek, serta kapasitas mesin

1.4.4. Gudang penyimpanan kontruksi

Pada gudang ini oli disimpan secara tersusun per drumnya dengan maksimal isi ruangan 20 drum beserta motor pompa oli 1 unit. Sedangkan tempat untuk konstruksinya di lengkapi dengan ragum 1 buah, biasanya tempat untuk kontruksi ini dipakai pada saat pembersihan komponen-komponen mesin, menggerinda, melakukan pengelasan dan lain-lain.

1.4.5. Kantor dan Mess Karyawan

Kantor dan mess karyawan pada perusahaan ini diletakkan pada satu bumbung atap. Bangunan tersebut terbuat dari batu dan beratap seng dengan luasan 3 x 4 m, ruangan ini dilengkapi dengan fasilitas seperti AC (*Air Conditioner*), *dispencer*, *printer*, radio, TV dan tempat tidur. Kantor mesin pembangkit listrik ini ditempati oleh karyawan PT. Bima Golden Powerindo supaya tidak jauh untuk bekerja dan juga dapat menjaga kantor serta fasilitas yang telah ada di PT. Bima Golden Powerindo ini. Karyawan yang bekerja di perusahaan ini secara bergantian (*shift*) dengan jadwal masing-masing 3 hari dalam bekerja, jumlah dalam satu *shift* ini hanya terdiri 3 orang saja dan mereka waktu makan pulang kerumah masing-masing tanpa ditanggung jawab

oleh perusahaan.

1.4.6. Pos Satpam

Pos satpam diletakkan didepan pintu gerbang perusahaan dengan bentuk bangunan semi permanen dengan luasan 2 x 3 m.

