

BAB I

GAMBARAN UMUM PERUSAHAAN

1.1 Sejarah Singkat Perusahaan

PT. Bukaka Teknik Utama adalah perusahaan yang didirikan di Jakarta pada 25 Oktober 1978 dengan pendirinya Drs. Yusuf Kalla, sedangkan lokasi pabrik terletak di jalan Raya Narogong Km. 19,5 Cileungsi-Bogor. Ide pertama kali didirikan perusahaan ini adalah dengan diumumkannya surat keputusan perindustrian No. 168/M/SK/8/1976 tentang keputusan menggunakan komponen dalam negeri untuk perakitan kendaraan bermotor.



Gambar 1.1 Logo Bukaka Teknik Utama
(Sumber: PT. Bukaka Teknik Utama Duri, 2022)

PT. Bukaka Teknik Utama Duri merupakan sebuah perusahaan yang bergerak di bidang *Gas and Oil Equipment*, dalam hal ini PT. Bukaka Teknik Utama bekerja sama dengan perusahaan minyak internasional PT. Chevron Pacific Indonesia. PT. Bukaka Teknik Utama menjual barang-barang (material) yang digunakan untuk pengoperasian pompa angguk (*pumping unit*).

Pumping unit ini merupakan sebuah *equipment* yang berfungsi sebagai alat bantu dalam proses pengangkatan minyak mentah dari dalam perut bumi ke permukaan dengan prinsip kerja turun naik. Disaat *pumping unit* naik keatas, maka akan terjadi proses pengisapan minyak mentah dan begitu pula saat *pumping unit* bergerak turun, *pumping* juga sedang melakukan proses pengisapan minyak mentah.

Komponen-komponen *pumping unit* yang juga dijual sebagai material oleh PT. Bukaka Teknik Utama adalah sebagai berikut:

- | | |
|--------------------------|--------------------------------|
| 1. <i>Gear box</i> | 12. <i>Crunk</i> |
| 2. <i>Saddle bearing</i> | 13. <i>Frame base</i> |
| 3. <i>Hourse head</i> | 14. <i>Carrier bar</i> |
| 4. <i>V-belt</i> | 15. <i>Wire line</i> |
| 5. <i>Bridle</i> | 16. <i>Motor base</i> |
| 6. <i>Drum broke</i> | 17. <i>Samson post</i> |
| 7. <i>Pitman arm</i> | 18. <i>Ladder</i> |
| 8. <i>Wrist pin</i> | 19. <i>Equalizer</i> |
| 9. <i>Pulley</i> | 20. <i>Grease line</i> |
| 10. <i>Counter</i> | 21. <i>Rachet brake handle</i> |
| 11. <i>Tail bearing</i> | |

Pumping unit ini banyak digunakan oleh perusahaan-perusahaan minyak di dunia karena kesederhanaan dan biaya yang relatif kecil. Ketika tekanan dari dalam sumur tidak cukup untuk besar untuk mengisap minyak, minyak dari dasar sumur ini akan ditarik menggunakan *pumping unit*. *Pumping unit* ini akan mengubah gerakan rotasi ke gerakan vertikal timbal balik. Banyak bidang usaha yang ada di PT. Bukaka Teknik Utama yaitu:

1. Mobil pemadam kebakaran
2. Pembuatan aspal
3. Pembuatan *trailer* dan *container*
4. *High voltage transmittion*
5. *Galvanisme plant* dan sistem kontrol
6. *Pumping unit*

Sumber daya manusia yang ada di perusahaan ini terampil dan terlatih, perusahaan ini telah berpartisipasi dalam berkontribusi pada percepatan pembangunan nasional dengan menghasilkan produk dan layanan berkualitas tinggi. Seiring terus berkembangnya perusahaan maka lahirlah anak cabang dari perusahaan PT. Bukaka Teknik Utama ini sendiri. Salah satu anak cabang dari perusahaan PT. Bukaka Teknik Utama adalah terletak di Duri.

Mahasiswi melaksanakan kerja praktek yang bergerak di bidang *pumping unit* tepatnya di daerah Riau yang berada di Duri. Pada perusahaan *pumping unit* ini

ada dua bagian kerja, yaitu bagian elektrik dan bagian mekanik. Banyak yang dikerjakan pada bagian elektrik salah satunya adalah proses melakukan *repair control panel*, *repair motor elektrik*. Mahasiswi melakukan kerja praktek pada bagian elektrik ini sedangkan bagian mekanik pengerjaan yang dilakukan adalah perbaikan *gear box* pada *pumping unit*.

1.2 Visi Dan Misi Perusahaan

Visi PT. Bukaka Teknik Utama adalah sebagai berikut:

1. Menjadi perusahaan nasional kelas dunia yang unggul di bidang rekayasa dan industri
2. Menjadi milik bangsa dan negara yang bermanfaat bagi bangsa dan negara.
3. Memberikan pelayanan yang terbaik bagi pelanggan.
4. Saling menghargai dan membina kerja sama.
5. Berusaha mencapai yang terbaik.

Misi PT. Bukaka Teknik Utama adalah sebagai berikut:

1. Ikut serta memajukan bangsa dengan menjadi perusahaan nasional kelas dunia yang unggul di bidang rekayasa dan konstruksi dengan mengandalkan inovasi, kreatifitas, dan mutu.
2. Menyediakan peralatan dan jasa pelayanan yang lebih baik dari pesaing-pesaing kelas dunia yang memungkinkan pelayanan memperoleh *return on investment* yang tinggi.
3. Memberikan kesempatan kepada karyawan untuk meningkatkan karir dan kesejahteraan hidupnya.
4. Memberikan *earning per share* dan *price earning* yang terbit bagian pemegang saham.
5. Bekerja keras secara berkeselimbangan untuk menguasai teknologi dan kemampuan *engineering* bagi kemajuan bangsa dan negara.

1.3 Struktur Organisasi PT. Bukaka Teknik Utama Duri

Manajemen dalam perusahaan menggunakan sistem organisasi bentuk lini dan staf di mana seorang pemimpin dibawahi kinerja bawahannya dan bawahannya bertanggung jawab pada atasannya. Direktur memberikan komando kepada bawahannya (*supervisor*) dan *supervisor* memerintahkan *crew* untuk melaksanakan seluruh pekerjaan dan seluruh *crew* bertanggung jawab pada tugas yang telah diberikan kepada mereka.

Manajemen berasal dari kata *manage* yang berarti pemimpin, memperbaiki, dan mengarahkan. Manajemen perusahaan berarti bagaimana seorang pemimpin dapat dipimpin, memperbaiki dan mengarahkan cara kerja yang baik dalam perusahaan. Setiap bagian memiliki atasan yang disebut manager, di mana manager dalam melakukan tugasnya bertanggung jawab pada pemimpin atau direktur yang diberikan kepercayaan untuk mengatur dan mengolah perusahaan dan diharapkan seorang manager memiliki wibawa dan karisma yang cukup tinggi serta memiliki keyakinan dan jiwa yang kuat untuk memimpin suatu kelompok atau suatu organisasi.

Setiap perusahaan pada umumnya memiliki tujuan tertentu dalam pengolahan perusahaan. Untuk mencapai tujuan tersebut diperlukan suatu manajemen yang baik, harmonis, dan terorganisir yang dilaksanakan untuk mengatur faktor-faktor produksi yang ada dalam perusahaan tersebut.

Kegiatan manajemen mempunyai tujuan untuk memudahkan pemimpin dalam melaksanakan pengawasan terhadap bawahannya, disamping untuk mengarahkan kegiatan-kegiatan bawahannya pada aturan apapun kebijaksanaan yang telah ditetapkan perusahaan. Pada akhirnya perusahaan menentukan dan menetapkan orang-orang yang dibutuhkan untuk memegang peranan jabatan atau tugas-tugas yang telah dibagi.

Dalam menetapkan orang-orang yang memangku jabatan dan tugas-tugas serta tanggung jawab tersebut perlu ditegaskan dan dituangkan dalam struktur organisasi perusahaan. Demikian pula PT. Bukaka Teknik Utama yang menyusun pembagian tugas dan tanggung jawab masing-masing kedalam struktur organisasi yang telah ditetapkan perusahaan. Struktur organisasi PT. Bukaka Teknik Utama

berbentuk garis di mana departemen telah dipisahkan berdasarkan fungsi dan tanggung jawab pada tingkatan jabatan atasannya. Adapun fungsi dari masing-masing unit organisasi tersebut adalah sebagai berikut:

1. *Project manager*

Merupakan pimpinan yang mengatur suatu proyek, dalam hal ini yang dijalankan oleh PT Bukaka Teknik Utama adalah *Gas and oil equipment* kepada PT. Chevron Pacific Indonesia.

2. *Project control*

Project control berfungsi untuk mengendalikan keseluruhan proyek yang telah dijalankan oleh seluruh karyawan PT. Bukaka Teknik Utama.

3. *Health, Environment and safety (HES) Officer*

Merupakan pimpinan yang mengendalikan dan menyusun seluruh prosedur keselamatan kerja yang berbasis keselamatan kerja internasional agar seluruh karyawan terhindar dari kecelakaan-kecelakaan yang mungkin terjadi saat melakukan aktivitas. Tugas yang dilakukan oleh seorang *HES Officer* adalah sebagai berikut:

- a. Menyusun prosedur keselamatan kerja.
- b. Memberikan pengarahan keselamatan kerja bagi seluruh karyawan.

4. *Site manager*

Merupakan pimpinan yang bertanggung jawab atas semua pekerjaan yang telah dilakukan, *site manager* inilah yang menyetujui keseluruhan pekerjaan yang diterima dari PT Chevron Pacific Indonesia.

5. *Head logistic*

Head logistic merupakan bagian gudang, bagian ini menyimpan seluruh material yang digunakan sebagai alat pendukung operasional *pumping unit*. Tugas yang dilakukan di bagian ini adalah sebagai berikut:

- a. Menerima, menyimpan, dan mengeluarkan barang berdasarkan permintaan barang.
- b. Mengatur dan memelihara barang yang disimpan sehingga memudahkan pengawasan, pengambilan, pencairan maupun menghindari kerugian.

- c. Membuat laporan posisi persediaan barang.
- d. Bertanggung jawab langsung atas keseluruhan barang.

6. *Head Finance*

Bagian keuangan merupakan bagian yang mengatur keseluruhan keuangan perusahaan, termasuk di dalamnya penagihan piutang. Adapun tugas yang dilakukan pada bagian ini adalah:

- a. Mengolah masalah-masalah yang berhubungan dengan perbankan dan penagihan kepada pihak ketiga serta perpajakan.
- b. Mengusahakan kelancaran penerima dan pengeluaran uang dan pengawasan fisik keuangan secara keseluruhan sesuai dengan ketentuan pokok perusahaan.
- c. Menyimpan data keuangan dan membuat biaya keuangan perusahaan, mengawasi pelaksanaan biaya yang telah ditetapkan dan membuat laporan penyimpangan biaya bila ada.
- d. Meneliti dan menandatangani dokumen atau bukti-bukti pengeluaran dan penerimaan kas atau bank.
- e. Membuat laporan keuangan pertanggungjawaban kepada atasan.

7. *Supervisor mechanic*

Supervisor mechanic bertanggung jawab atas order atau pekerjaan yang berkaitan tentang mekanik. Tugas yang dilakukan oleh seorang *supervisor mechanic* adalah:

- a. Memberikan *work order* (Proyek) kepada *mechanic crew*.
- b. Mengawasi pekerjaan yang dilakukan oleh *mechanic crew*.
- c. Menerima laporan hasil kerja *work order* dari *mechanic crew*.

8. *Supervisor electrical*

Supervisor electrical bertanggung jawab atas *work order* atau pekerjaan yang bergerak di bidang elektrik. Tugas yang dilakukan oleh seorang *supervisor electrical* adalah:

- a. Memberikan *work order* (proyek) kepada *electrical crew*.
- b. Mengawasi pekerjaan yang dilakukan oleh *electrical crew*.
- c. Menerima laporan hasil kerja *work order* dari *electrical crew*.

9. *Planner*

Planner bertanggung jawab atas seluruh *work order* yang telah diberikan oleh PT Chevron Pacific Indonesia dan memasukkan seluruh data *work order* ke sistem yang telah ada. Tugas yang dilakukan oleh *planner* adalah sebagai berikut:

- a. Memasukkan data *work order* yang telah ada berdasarkan pekerjaan yang dilakukan.
- b. Membuat data transmit yang akan dikirimkan ke pegawai PT. Chevron Pacific Indonesia.
- c. Menutup (*closing*) *work order* yang telah dilakukan.

1.4 Ruang Lingkup PT. Bukaka Teknik Utama Duri

PT. Bukaka Teknik Utama merupakan salah satu perusahaan yang memelopori usaha di bidang rancang bangun rekayasa dan industri manufaktur barang dan jasa infrastruktur. Perusahaan ini berdiri berdasarkan akta pendirian No.149 pada tanggal 25 oktober 1978 yang dibuat di hadapan H. Bebas daeng lalo, SH. Notaris di Jakarta.

Perusahaan yang berkedudukan dan berkantor pusat di Jakarta, dan pabriknya di Desa Limus Nunggal Kecamatan Cileungsi, Kabupaten Bogor. Total luas bangunan termasuk bangunan penunjang lebih dari 57.000 m². Menempati area luas lebih dari 250.000 m². Semakin berkembangnya PT. Bukaka Teknik Utama ini dan memiliki banyak jalinan kerjasama dengan perusahaan lain, sehingga melahirkan anak cabang perusahaan.

Salah satunya terletak di Duri, yaitu tepat pada saat mahasiswi sekarang ini magang. Di Duri ini anak cabang dari PT. Bukaka Teknik Utama itu sendiri bergerak pada bidang *pumping unit*. Di mana perusahaan ini menyediakan sebuah *workshop* perakitan *pumping unit*.

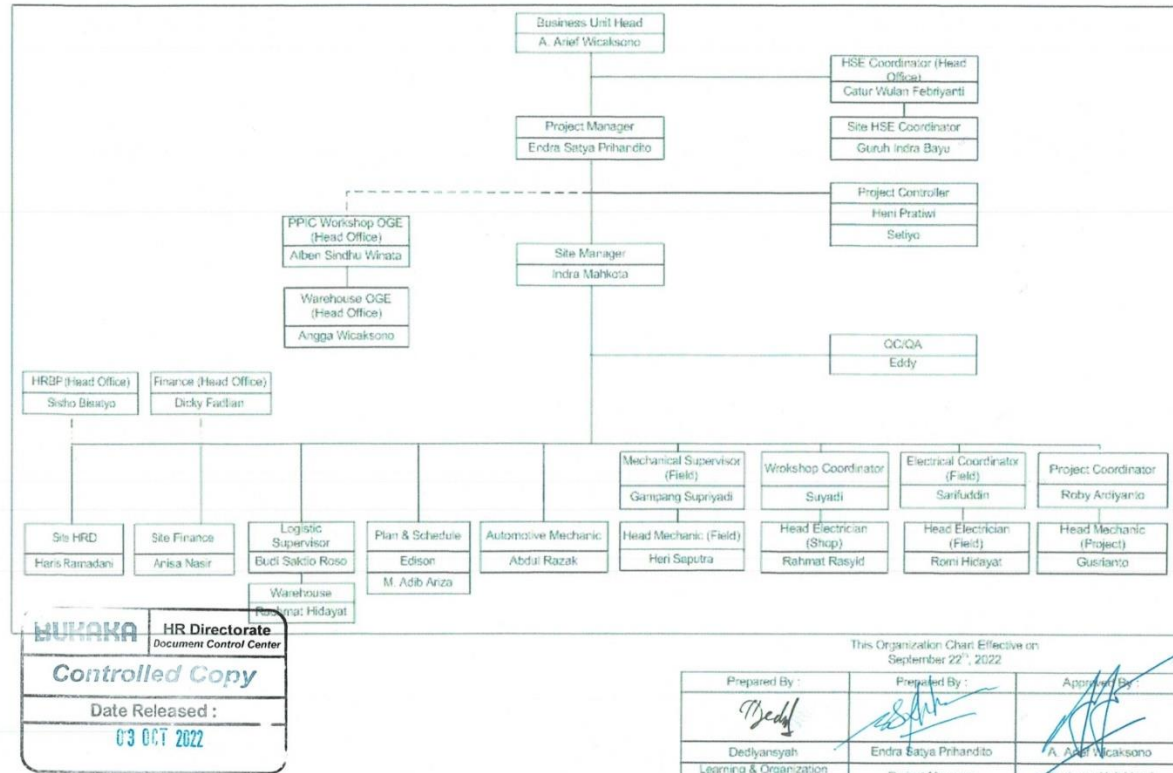

Gambar 1.2 Struktur Organisasi PT. Bukaka Teknik Utama Duri
(Sumber:PT. Bukaka Teknik Utama Duri, 2022)