

BAB I

GAMBARAN UMUM PERUSAHAAN

1.1 Latar Belakang Perusahaan

PT. Kunango Jantan adalah sebuah perusahaan yang bergerak dibidang pembuatan tiang listrik yang didirikan berdasarkan Akta Notaris Arry Supratn, SH No.30 tanggal 09 April 1993, yang awalnya bergerak dalam trading mekanikal elektrik dan telah terjadi perubahan Akta Notaris Frida Damayanti, SH No. 4 tanggal 09 Januari 2001.

Pada awalnya perusahaan hanya memproduksi *manufacture* tiang besi yang beralamat di Jalan By Pass Km 6 Parak Kerakah Padang. Luas areal pabrik berkisar 70.000 m² dan mempunyai bangunan pabrik, bangunan kantor, serta bangunan mes karyawan, jumlah karyawan dibagian Proses Produksi ±80 orang ditambah pegawai kantor ±20 orang.

Sejalan dengan semakin berkembangnya perusahaan, dimana perusahaan mempunyai motto turut menunjang listrik nasional dan peduli terhadap kondisi lingkungan disekitar kawasan pabrik, maka perusahaan melakukan pengembangan usaha baik dari lokasi maupun di versifikasi usaha.

Pada tahun 2008 sampai sekarang perusahaan membangun pabrik tiang listrik dari beton dan tiang pancang yang berlokasi di Jl. Raya Pekanbaru, Bangkinang Km. 23 Desa Rimbo Panjang, Kecamatan Tambang, Kabupaten Kampar, Riau, Indonesia. Produksi tiang listrik dari beton ini diprioritaskan untuk mendukung program pemerataan jaringan listrik dimana konsumen terbesar dari produksi ini adalah PT. PLN (Persero) se Sumatera. PT. Kunango Jantan kini telah menjadi salah satu perusahaan *manufacture* terdepan di Sumatera dan mulai merambah kancah nasional.

Berikut gambaran tentang perusahaan :

Nama Perusahaan : PT. Kunango Jantan

Owner : H.ASRIL,SH

Branch Office : Jl. Nangka Komp. Perkantoran Mella Blok. D7
Factory : Jl. Pekanbaru – Bangkinang Km. 23 Desa Rimbo
Panjang Kec. Tambang, Kab. Kampar, Riau
Total Plant Area : 8 Ha
Phone : (0761)7034071
Email : Kjbeton2@gmail.com
Tahun Pendirian : 2008

1.2 Visi dan Misi Perusahaan

1.2.1 Visi PT. Kunango Jantan

Telah menetapkan visi perusahaan yang merupakan arah tujuan jangka panjang yang hendak di capai pada masa mendatang. Visi PT. Kunango Jantan adalah: “Ikut Menunjang Pembangunan Listrik & Infrastruktur Bagi Masyarakat Luas”.

1.2.1 Misi PT. Kunango Jantan

- a) Menjadi sebuah Pabrik Tiang Beton dan Tiang Pancang yang terpercaya selalu mengutamakan kualitas demi kepuasan pelanggan.
- b) Memperhatikan serta peduli terhadap kondisi lingkungan sekitar pabrik.
- c) Mengembangkan perusahaan dengan manajemen yang profesional, sehat dan menguntungkan.
- d) Menjadi mitra bisnis yang tepat dibidang pelistrikan dan infrastuktur.
- e) Menyadari bahwa setiap produksi yang dipakai bermanfaat terhadap orang banyak.
- f) Menjadi kebanggaan bagi setiap karyawan dan karyawanati yang bekerja di perusahaan.

Agar seluruh karyawan memahami visi dan misi perusahaan, manajemen puncak senantiasa mengkomunikasikan dengan sarana yang tepat untuk memastikan efektivitas pencapaiannya.

1.3 Struktur Organisasi Perusahaan

1.3.1 Pengertian Umum

Dalam berbagai pekerjaan struktur organisasi merupakan suatu kelengkapan yang penting. Organisasi merupakan suatu alat atau cara untuk menentukan pembagian tugas sesuai dengan keahlian.

Pembagian tugas ini dimaksudkan agar pelaksanaan kegiatan suatu proyek dapat diselesaikan secara efektif dan efisien. Organisasi memiliki prinsip-prinsip yang bertujuan untuk menngoptimalkan kerja suatu organisasi, diantaranya :

1. Tingkat Pengawasan
2. Kesatuan perintah dan tanggung jawab
3. Adanya tujuan yang jelas
4. Adanya Pembagian tugas/kerja
5. Pelimpahan Wewenang

Organisasi proyek adalah organisasi yang bersangkutan untuk tugas khusus pengelolaan proyek, misal organisasi fungsional dan organisasi proyek matriks (Soeharto,1999).

1.3.2 Struktur Organisasi Perusahaan

STRUKTUR ORGANISASI PT.KUNANGO JANTAN

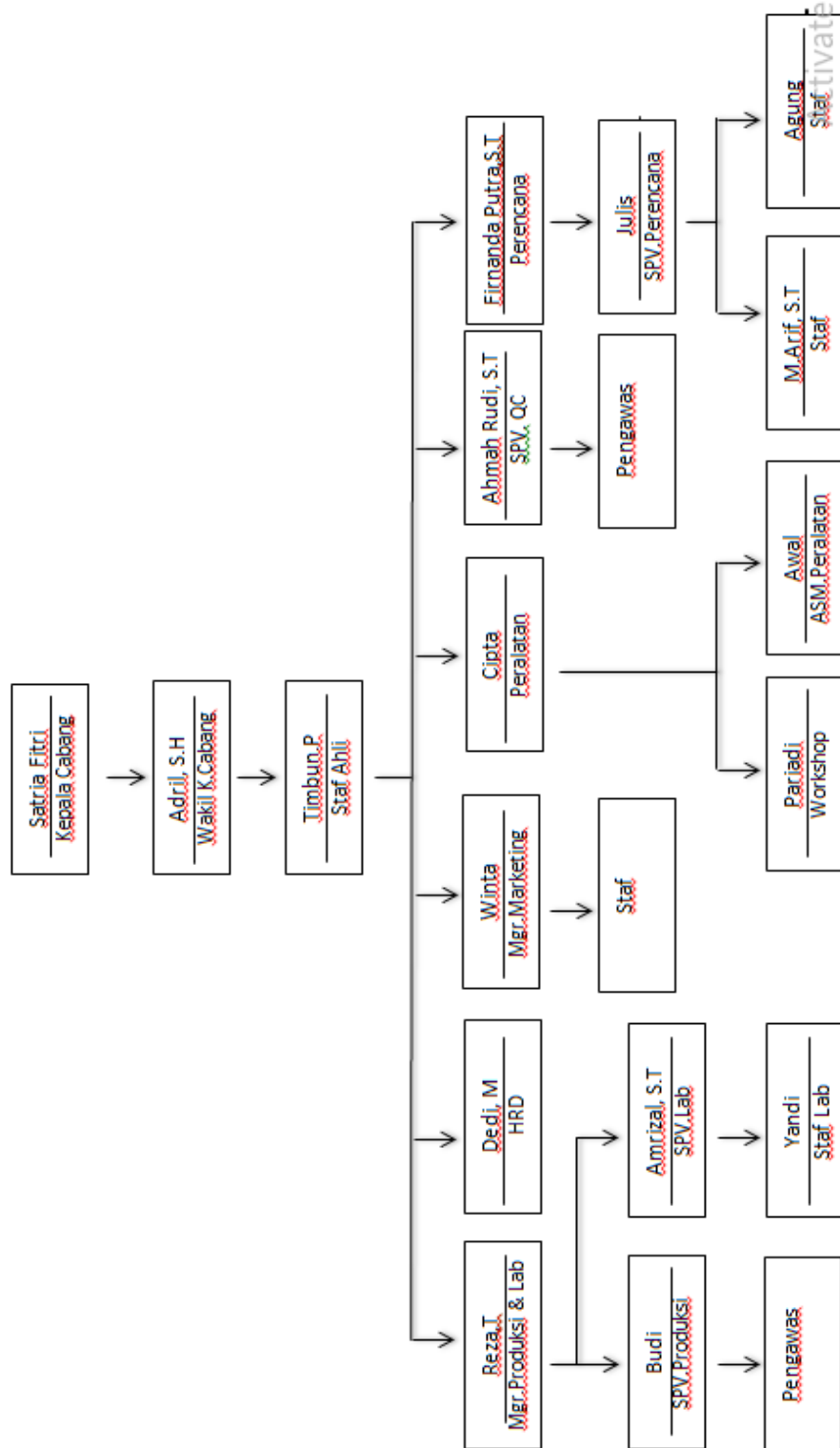

Gambar1.1 Struktur Organisasi PT. Kunango Jantan
(Sumber : PT. Kunango Jantan, Tahun 2022)

Adapaun tugas, wewenang, dan tanggung jawab masing-masing jabatan adalah :

a. Kepala Pabrik

Tugas kepala pabrik adalah :

1. Bertanggung jawab kepada semua bawahan
2. Pengambilan keputusan tertinggi
3. Bukan hanya memerintah namun juga mengayomi karyawan
4. Mengatur manajemen yang baik
5. Menjalin hubungan baik dengan klien

b. Wakil Kepala Pabrik

Tugasnya membantu kepala pabrik dalam menjalankan tugas

c. Staf Ahli

Merupakan unsur perbantuan perusahaan yang berada di bawah dan tanggung jawab langsung kepada Pabrik. Staf ahli Perusahaan terdiri dari :

1. Staf Ahli Perusahaan Bidang Administrasi dan Keuangan

Tugasnya adalah :

- a. Melaksanakan analisa, evaluasi, kajian dan telaah bidang administrasi dan keuangan
- b. Memberikan pertimbangan, pandangan, pendapat, masukan dan saran bidang administrasi dan keuangan
- c. Melaksanakan koordinasi dengan unit kerja lain

2. Staf Ahli Perusahaan Bidang Teknik

Tugasnya adalah :

- a. Melaksanakan analisa, evaluasi, kajian dan telaah bidang teknik perusahaan
- b. Memberikan pertimbangan, pandangan, pendapat, masukan dan saran bidang teknik perusahaan
- c. Melaksanakan koordinasi dengan unit kerja lain

d. Manajer Produksi

Tugasnya adalah :

1. Melakukan perencanaan dan pengorganisasian jadwal produksi.

2. Menilai proyek dan sumber daya persyaratan.
3. Memperkirakan, negosiasi dan menyetujui anggaran dan rentang waktu dengan klien dan manajer.
4. Menentukan standar kontrol kualitas.
5. Mengawasi proses produksi.

e. Manajer Perencanaan

Tugasnya adalah :

1. Merencanakan "*Time Schedule*" pelaksanaan produksi sesuai dengan kewajiban dari perusahaan atau kepentingan perusahaan sendiri.
2. Merencanakan pemakaian bahan dan alat serta pekerjaan instalasi untuk setiap produksi yang ditangani sesuai dengan volume dan waktu penggunaannya.

f. *Quality Control* (QC)

1. Memantau perkembangan semua produk yang diproduksi oleh perusahaan.
2. Bertanggung jawab untuk memantau, menganalisis, meneliti, menguji suatu produk.
3. Memverifikasi kualitas produk.
4. QC bertanggung jawab memonitor setiap proses yang terlibat dalam produksi produk.
5. Memastikan kualitas barang produksi sesuai standar.
6. Merekomendasikan pengolahan ulang produk-produk berkualitas rendah.
7. Bertanggung jawab untuk dokumentasi inspeksi dan tes yang dilakukan pada produk dari sebuah perusahaan.
8. Membuat analisis catatan sejarah perangkat dan dokumentasi produk sebelumnya untuk referensi di masa mendatang.

g. Manajer Marketing

Memiliki tanggung jawab untuk merencanakan, mengarahkan, atau mengkoordinasikan kebijakan dan program pemasaran, antara lain seperti

melihat permintaan untuk produk dan jasa yang ditawarkan oleh perusahaan dan pesaingnya serta mengidentifikasi pelanggan potensial.

h. HRD

Tugasnya adalah :

1. Melakukan Perencanaan
2. Menyelenggarakan Rekrutmen dan Seleksi
3. Memberikan Training and Development
4. Kompensasi dan Keuntungan
5. Menghimpun Administrasi Data
6. Mengadakan Evaluasi Karyawan

1.4 Ruang Lingkup Perusahaan

PT. Kunango Jantan merupakan kelompok perusahaan yang fokus dalam penyediaan, pemesanan dan distribusi material baja dan beton siap pakai untuk industri konstruksi, kelistrikan, dan pertambangan, telekomunikasi dan perhubungan.

Dari tahun ke tahun PT. Kunango Jantan berusaha untuk mampu memenuhi kebutuhan pasar dan permintaan tinggi akan material baja dan beton. Pada awal PT. Kunango Jantan adalah perusahaan yang bergerak dibidang *manufacturing and trading*.

PT. Kunango Jantan saat ini memiliki kualifikasi dapat mengerjakan proyek proyek dengan sub klasifikasi sebagai berikut:

Tabel 1.1 Keterlibatan dalam Proyek

No	Perusahaan	Keterlibatan dalam Proyek
1.	PT. RAPP	<i>Suplay</i> material tiang pancang diameter 600 tipe B, proyek pembangunan pabrik PT. RAPP
2.	PT. RAPP	<i>Suplay</i> material tiang pancang diameter 450 tipe A, proyek pembangunan pabrik PT. RAPP
3.	PT. HKI	Pekerjaan pemancangan <i>minipile</i> 25x25 tipe B jalan tol Pekanbaru-Dumai seksi 1

4.	PT. HKI	<i>Suplay Box culvert</i> ukuran 1,5x1,6 T.20
5.	PT. HKI	<i>Suplay Box culvert</i> ukuran 1,5x1,6 T.25
6.	PT. HKI	<i>Suplay Box culvert</i> ukuran 1,5x1,6 T.30
7.	PT. HKI	<i>Suplay spun pile</i> diameter 600 tipe B, proyek jalan tol Pekanbaru-Dumai
8.	PT. HKI	<i>Suplay RCP</i> diameter 100x250 cm, proyek jalan tol Pekanbaru-Dumai
9.	PT. HKI	<i>Suplay RCP</i> diameter 60x125 cm, proyek jalan tol Pekanbaru-Dumai
10.	PT. HKI	<i>Suplay RCP</i> diameter 40x125 cm, proyek jalan tol Pekanbaru-Dumai
11.	PT. HKI	<i>Suplay Buis</i> setengah lingkaran diameter 40 x 125, proyek jalan tol Pekanbaru - Bangkinang
12.	PT. HKI	<i>Suplay Buis</i> setengah lingkaran diameter 40 x 125, proyek jalan tol Pekanbaru - Dumai
13.	PT. PLN	Pemasangan tiang listrik beton 9 – 200 daN
14.	PT. Awal Bros	<i>Suplay spun pile</i> diameter 400 tipe B, Proyek pembangunan Rumah sakit Awal bros Dumai
15.	PT. Brantas Abipraya	<i>Suplay spun pile</i> diameter 300 tipe A, Proyek pembangunan gedung kuliah UNRI
16.	PT. Jaya Kontruksi	<i>Suplay U-ditch</i> 100x120x120, Proyek drainase Bandara Sultan Syarif Kasim II Pekanbaru
17.	PT. Total Bangun Persada	<i>Suplay</i> dinding façade ukuran 1,73x6 m tebal 10 cm, Proyek pembangunan <i>Mall living world</i> Pekanbaru
18.	PU Kota Padang	<i>Suplay double box culvert</i> ukuran 3,5x3x1,2 m Jalan S. Parman kota Padang
19.	PT. Chevron Pasific Indonesia	<i>Suplay Pipe sleeper/</i> bantalan pipa di PT. Chevron Pasifik Indonesia
20.	PT. Sinarmas	<i>Suplay</i> beton slab ukuran 1,2x3,5m tebal 20 cm
21.	Kyeryong & Yala	<i>Suplay Uditch</i> 80x120x100 tebal 10 cm, Proyek peningkatan

		jalan Bypass Kota Padang
22.	PU Kota Padang	<i>Suplay U-ditch</i> 60x80x100 tebal 10 cm, Proyek drainase Jalan Veteran Kota Padang
23.	PT. Semen Padang	<i>Suplay box culvert</i> 220x220x150 tebal 20 cm untuk <i>cabl tunnel</i> pada proyek pembangunan Pabrik Indarung VI
24.	PT. KAI	<i>Suplay</i> bantalan beton kereta api tipe 1067, Proyek penggantian bantalan kereta api di Padang Pariaman.

Sumber : PT. KJ, Tahun 2022